• Нижняя Салда • Верхняя Салда • ЗАТО Свободный

6+

ГОРОДСКОЙ ВЕСТНИК ПЛЮС

Еженедельная газета издаётся с 21 сентября 2000 года

Цена свободная

Частные объявления

Программа на 15 телеканалов

Сайт: gorodns.ru

№ 29 (1029)

12 апреля 2018 года

ВСЕРОССИЙСКАЯ АКЦИЯ «УЛЫБКА ГАГАРИНА»

ЗВЁЗДНАЯ И ЗЕМНАЯ

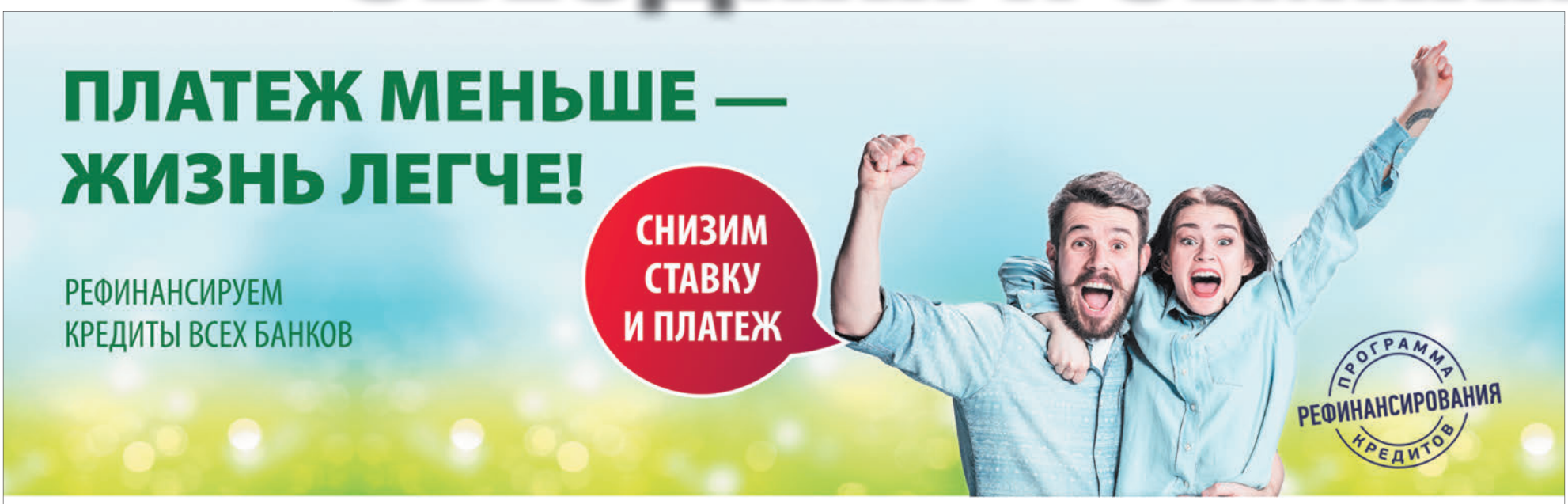

Верхняя Салда, ул. Воронова, 10 | 8 (800) 700 2 700

Кредит «Все просто!» на погашение действующих потребительских кредитов, кредитных карт в сторонних банках. Сумма от 30 000 до 1 000 000 руб. Срок от 24 до 84 мес. Документы: паспорт гражданина РФ, справка о доходах по ф. 2-НДФЛ или по форме банка за последние 6 мес., реквизиты для погашения кредитов в других банках. Заемщики, являющиеся ИП, учредителями-соучредителями предприятия, предоставляют свидетельство о регистрации и налоговую декларацию, в т. ч. по форме 3-НДФЛ. Время рассмотрения заявки — до 3 дней. Возраст заемщика: от 21 года на дату получения кредита, до 75 лет на дату погашения кредита. Наличие постоянного места работы: стаж на последнем месте работы от 3 месяцев либо опыт предпринимательской деятельности от 12 месяцев. Если стаж на последнем месте работы от 3 до 6 месяцев — документы предоставляются за фактически отработанный период, но не менее чем за 3 полных месяца. В зависимости от оценки кредитоспособности заемщика, годовые ставки по кредиту могут быть следующими: 17-19% с возможностью снижения до 13,9-15% в течение двух месяцев. Кредит выдается на банковскую карту. Выдача наличных в банкоматах АО «ВУЗ-банк» и ПАО КБ «УБРиР» без комиссий. Комиссия за выдачу наличных в банкоматах сторонних банков — 1% от суммы операции, но не менее 120 рублей, в кассах сторонних банков — 1% от суммы операции, но не менее 150 рублей. Пени, начисляемые в случае нарушения сроков возврата кредита, уплаты процентов за пользование каждым из указанных кредитов: 20% годовых от суммы просроченной задолженности по кредиту / процентам. Кредит выдается по усмотрению банка, банк вправе не называть причину отказа в выдаче кредита. Реклама АО «ВУЗ-банк». Лицензия ЦБ РФ №1557 от 22.06.2016 г. ПАО КБ «УБРиР». Ген. лиц. ЦБ РФ №429. Условия действительны на 01.04.2018 г.

ВУЗ•БАНК
Смотрит иначе

реклама

ПРОФНАСТИЛ
(ЗАБОР • КРЫША)
ПОЛИКАРБОНАТ
БЕЗНАЛ \ ПРОФТРУБА +АРМАТУРА + УГОЛОК / ШИФЕР
8-922-162-55-14 сайт: металлстрой96.рф 8-902-441-24-26
цемент • щебень
песок • отсев
МЕТАЛЛОПРОКАТ
г. В. Салда
ул. Советская, 58

реклама

Азбука Здоровья

Звонить по телефону: 8-964-182-67-73
с пн по пт, с 08:00 до 16:00.
Ваше резюме отправляйте
по электронному адресу:
azbuka.zdorowya6@yandex.ru

В медицинский кабинет «Азбука здоровья»
ТРЕБУЕТСЯ ПРОЦЕДУРНАЯ МЕДИЦИНСКАЯ СЕСТРА.
ТРЕБОВАНИЯ: образование среднее медицинское; опыт работы; ответственность, аккуратность, стрессоустойчивость, доброжелательность; уверенное пользование ПК (знание программ Microsoft Excel и Microsoft Word)
ОБЯЗАННОСТИ: выполнение забора крови из вены; ведение документации по установленной форме
ГРАФИК РАБОТЫ: пн-пт – с 07:30 до 16:00, сб – с 08:00 до 12:00
МЫ ПРЕДЛАГАЕМ: интересную работу в нашем дружном коллективе; соц. пакет; официальное трудоустройство; карьерный рост; зарплата от 20 000 руб.
Ждём трудолюбивых и коммуникабельных сотрудников!

реклама

КОРОТКОЙ СТРОКОЙ

Последний этап

Участок дороги по улице Ломоносова (от магазина «Теремок» до дома № 60) будет отремонтирован в этом году.

Проект на реконструкцию дороги был доработан, это связано с изменениями в национальных стандартах. Изначально в документе не были учтены парковки, остановка для автобусов и два пешеходных перехода.

Напомним, что недобросовестный подрядчик, который в 2017 году так и не смог выполнить свои обязательства в рамках мирового соглашения, предоставил дорожные лотки на общую сумму свыше 3 млн рублей.

Аукцион на проведение работ будет объявлен уже в конце этого месяца. К началу лета работы должны начаться.

Беспокойный тариф

Суд признал тарифы на содержание общедомового имущества в Нижней Салде эффективными.

Руководство управляющей компании «Жилой дом» обратилось в суд с требованием признать тарифы на содержание общедомового имущества, установленные городской Думой, неэффективными. По их мнению, действующие тарифы не покрывают тех расходов, которые необходимы на эти цели.

В свою очередь суд требования управляющей компании «Жилой дом» не удовлетворил.

Отметим, что решение суда в законную силу не вступило.

В городской мэрии уточнили, что окончательная точка в этом деле, вероятнее всего, будет поставлена в середине лета.

Каким будет парк?

Администрация города ждёт от населения предложений по благоустройству парка Металлургов.

Эскизный проект, согласно которому в этой зоне отдыха появятся дорожки, альпийская горка, кованая беседка, а также преобразится фонтан, представлен на сайте администрации: www.nsaldago.ru в разделе «Быстрые новости».

Высказать своё мнение и направить предложения по благоустройству парка можно на адрес электронной почты: admin_nsalda@mail.ru или по адресу: город Нижняя Салда, площадь Свободы, 9, 2-й этаж, кабинет № 1.

Напомним, что на благоустройство парка Металлургов Нижней Салде выделено 10 млн рублей. Работы должны пройти в этом году.

Зелёная весна

Нижняя Салда примет участие во Всероссийском экологическом субботнике «Зелёная весна».

В этом году экологическая акция пройдёт уже в пятый раз. В нашем городе субботник состоится 28 апреля.

Добавим, что Всероссийский экологический субботник «Зелёная весна» – ежегодный проект, который реализует Неправительственный экологический фонд имени В.И. Вернадского. Стартовав в 2014 году, мероприятия под эгидой «Зелёной весны» объединили более 6,5 млн человек в 80 субъектах Российской Федерации, большинство из них – дети и подростки.

12 АПРЕЛЯ – ДЕНЬ КОСМОНАВТИКИ

Дорогие уральцы!

Сегодня мы отмечаем День космонавтики. Это общенациональный праздник России как космической державы, страны, ставшей первопроходцем в освоении космоса.

Свердловская область вносит весомый вклад в развитие ракетно-космической отрасли. Уральские оборонные предприятия и конструкторские бюро производят сложнейшее оборудование и высокоточные приборы для космического кораблестроения. Многие уральцы по праву считают этот день своим профессиональным праздником.

Уверен, что масштабная работа, которая проводится в нашем регионе по импортозамещению, инновационному развитию промышленности, увеличению доли высокотехнологичной и наукоёмкой промышленности во всех сферах, а также наши усилия по развитию Уральской инженерной школы, будет способствовать дальнейшему укреплению авторитета России как передовой космической державы.

Поздравляю всех, кто своим самоотверженным трудом укрепляет славу российской космонавтики. Желаю крепкого здоровья, благополучия, счастья, новых открытий, новых успехов в покорении внеземного пространства!

Евгений КУЙВАШЕВ,
губернатор Свердловской области

Уважаемые салдинцы, работники и ветераны ракетно-космической отрасли!

Более полувека назад произошло событие, ставшее знаковым и судьбоносным для истории, науки, прогресса – первый полёт человека в космос.

Для россиян особенно важно, что первопроходцем космических просторов стал наш соотечественник – космонавт Юрий Гагарин. Даже спустя столько лет невозможно не испытывать чувство огромной гордости за свою страну, покорившую космос, за учёных и конструкторов, сделавших настоящий прорыв в науке.

С 1958 года Нижняя Салда стала участником освоения космического пространства. АО «НИИМаш» является ведущим предприятием российской ракетно-космической отрасли в области создания и изготовления ракетных двигателей малой тяги для управления полётом космических аппаратов различного назначения. Наш город по праву гордится своим успешным участием в освоении космоса и выполнении космических программ.

Благодарю трудовой коллектив АО «НИИМаш» за большой вклад в социально-экономическое развитие города Нижняя Салда, профессионализм и активную деятельность в сфере управления и развития кадровых ресурсов.

Примите искренние пожелания крепкого здоровья, мира, успехов и новых достижений в профессиональной деятельности!

Елена МАТВЕЕВА,
глава городского округа Нижняя Салда

АКЦИЯ

УЛЫБНИСЬ ВСЕЛЕННОЙ

«Улыбнуться, как Гагарин» предложил салдинцам в День космонавтики творческий коллектив Дворца культуры имени Ленина. Такое необычное игровое мероприятие прошло для младших школьников округа в рамках Всероссийской акции «Улыбка Гагарина».

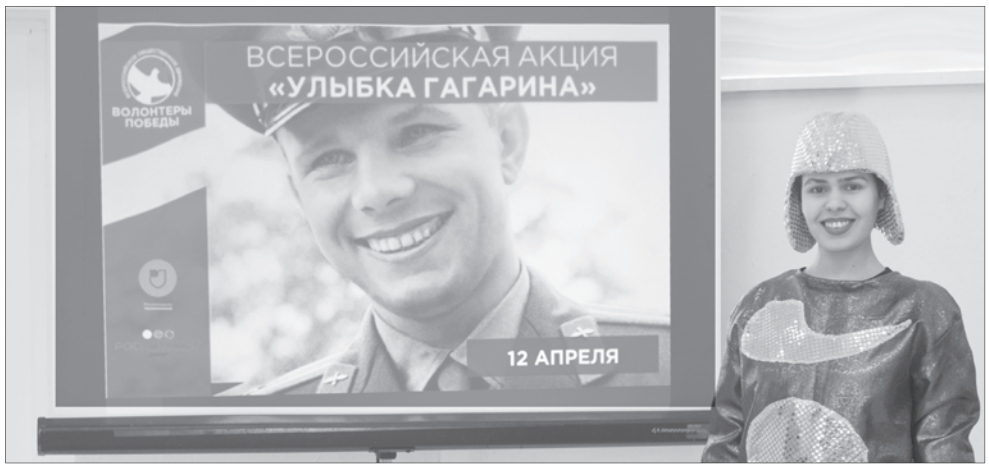

Во многих городах страны акция стартовала утром, в 09:07. Это время, когда был дан старт космическому кораблю «Восток-1», первым поднявшим человека на околоземную орбиту. Корабль выполнил один оборот вокруг планеты, но с этого дня искреннюю и открытую улыбку Юрия Гагарина, первого на Земле космонавта, знают во всём мире.

В каждом населённом пункте России акции прошли со своими особенностями. Кто-то предлагал повторить улыбку Юрия Гагарина, сделав селфи. Где-то волонтёры рассказывали о космосе, вспоминая самые значимые вехи в его освоении. А в Нижней Салде прошла познавательно-игровая программа, во время которой ребята посмотрели увлекательную видеопрезентацию, поучаствовали в подвижных играх, «поломали голову» в интеллектуальных заданиях. Мальчишки и девчонки с энтузиазмом «строили ракету», «одевали космонавта» и прогуливались в «лунных ботинках». И, конечно же, делали всё это с неизменной «гагаринской» улыбкой.

Всероссийская акция «Улыбнись, как Гагарин» уверенно прошагала по городам и сёлам страны, озарив российские просторы самыми разными улыбками: лучезарными и застенчивыми, с ямочками на щеках и младенческими беззубыми, но всегда искренними и добрыми.

Космос далёк и открывается не каждому, но послать ему свою улыбку теперь ежегодно может каждый.

Лина ТУМАНОВА

МАКЕТЫ – ПРОСТО КОСМОС

Полсотни макетов космической техники представили учащиеся Центра образования № 7 на конкурс «Мы рождены, чтоб сказку сделать былью».

Бумажные ракеты, марсоход из крышек, модель Солнечной системы из пенопласта и спутниковая система ГЛОНАСС из конструктора – фантазия ребят была безгранична, а количество участников, по сравнению с прошлыми годами, значительно увеличилось.

– *Конкурс макетов космической техники в нашем образовательном учреждении проходит ежегодно. Правда, прошлый год стал исключением. Возможно, именно поэтому сегодня представлено такое большое количество работ,* – говорит председатель конкурсного жюри Светлана Сергеева. – *Хочется отметить, что с каждым разом уровень этого конкурса растёт: ребята презентуют свои труды, а макеты делают не только из бумаги, но и из других подручных средств и поделочных материалов.*

Учащийся 4«А» класса Владимир Зуев с конструктором дружит с четырёх лет. На конкурс он смастерил из деталек большую спутниковую систему.

– *Чтобы сделать макет, мне понадобилось два вечера. Работали совместно с папой: он нашёл картинку, а я попытался в точности собрать её из деталей конструктора,* – рассказывает школьник. – *Систему ГЛОНАСС, которую я создал, можно использовать в целях GPS-навигации. А ещё, если нас отключат от Интернета, то мы сможем использовать её для связи между людьми.*

Активно конструированием занимаются и девочки, среди участников конкурса их тоже было немало.

– *Мой марсоход сделан в технике папье-маше. Для этого я использовала крышки от бутылок, банки, бумагу… Процесс создания был интересным, надеюсь, жюри оценит мои старания,* – говорит пятиклассница Виктория Распопова.

Солнечная система глазами детей

Посмотреть творения школьников может любой желающий, все «космические» работы будут представлены на выставке в школьном музее.

Ксения МАЛЫШЕВА

ЧУДЕСА НАУКИ – ПРОТИВ СКУКИ

В былые времена химия для детей была доступна только с 8 класса. Никаких специальных курсов или факультативных занятий химической направленности детям не предлагалось. В современном мире всё по-другому – школьники изучают эту науку с малых лет.

Смастерить декоративный светильник, называемый в народе «лава-лампа» – легко.

Изготовить из специальных ингредиентов «умный» пластилин – нет проблем.

Сделать в стакане «вулкан» – проще простого.

Магических вещей на фестивале опытов «Чудеса науки – против скуки», который прошёл в Центре образования № 7 и был приурочен к Неделе космонавтики, оказалось немало. Несмотря на юный возраст, участникам удалось найти ответы на все интересующие вопросы и успешно продемонстрировать свои научные опыты.

Педагоги убеждены, что интерес к таким наукам, как химия и физика, начинается, когда у ребёнка есть возможность провести опыты самостоятельно. И тогда новые идеи, которые рождаются в головах будущих Ломоносовых и Менделеевых, смогут в очередной раз изменить представление о мире и подарить человечеству новые гениальные открытия.

Ксения МАЛЫШЕВА

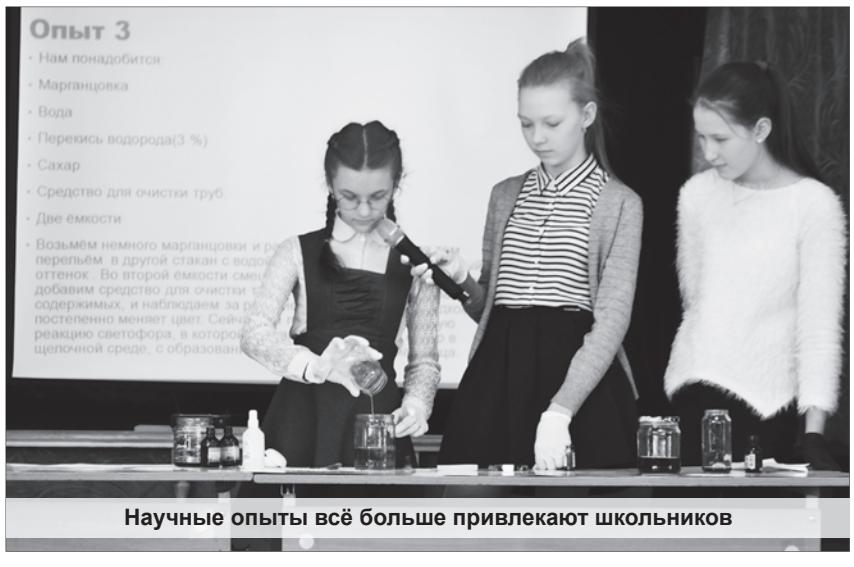

Научные опыты всё больше привлекают школьников

«КОСМОСТАРТ» – ИГРА ДЛЯ УМНЫХ

Второй год подряд Неделя космонавтики в Центре образования № 7 начинается с познавательной интеллектуальной игры «КОСМОстарт». Вот и в этом году в течение нескольких дней любопытные первоклашки и скептики из старшего образовательного звена с одинаковым энтузиазмом принимали участие в игре и постигали непростую науку больших космических путешествий.

«Городской вестник» побывал на одной из игр, где участниками интеллектуального марафона стали учащиеся 7 и 8 классов.

4 команды сначала познакомились с увлекательной видеопрезентацией, рассказывающей о профессии космонавта, – о сложностях и романтике. А затем на протяжении четырёх туров игроки отвечали на каверзные и непростые вопросы, касающиеся людей, которые творили историю освоения космоса. Участникам «КОСМОстарта» было предложено расставить в хронологическом порядке вехи покорения космического пространства; дать верные «цифровые» ответы в викторине «Что? Где? Когда?»; принять участие в блиц-опросе, где незнание верного ответа «каралось» отжиманием от пола.

В результате часового сражения умов, интуиции и удачливости победителем игры стала команда 7«В» класса, набравшая по итогам игры 45 баллов.

Вторыми с результатом 33 балла стали ребята из 7«А».

На третьем месте оказались представители 7«Б» с 31 баллом в копилке.

Награждение победителей состоится в торжественной обстановке на закрытии Недели космонавтики 14 апреля.

Оксана ТОЛМАЧЁВА

Команда 8«А» класса: «В ответе уверены»

АКТУАЛЬНО

ПРОЦЕСС ПЕРЕМЕН ЗАПУЩЕН...

На прошлой неделе, 5 апреля, был принят Закон о прямых расчётах в ЖКХ. Теперь собственники жилья смогут заключать договоры напрямую с ресурсоснабжающими организациями (без участия управляющих компаний).

Собственники в многоквартирных домах на общем собрании могут принять решение о заключении прямых договоров на поставку холодного и горячего водоснабжения, водоотведения, отопления, на вывоз мусора.

Каковы плюсы и минусы нового Закона – попробуем разобраться вместе.

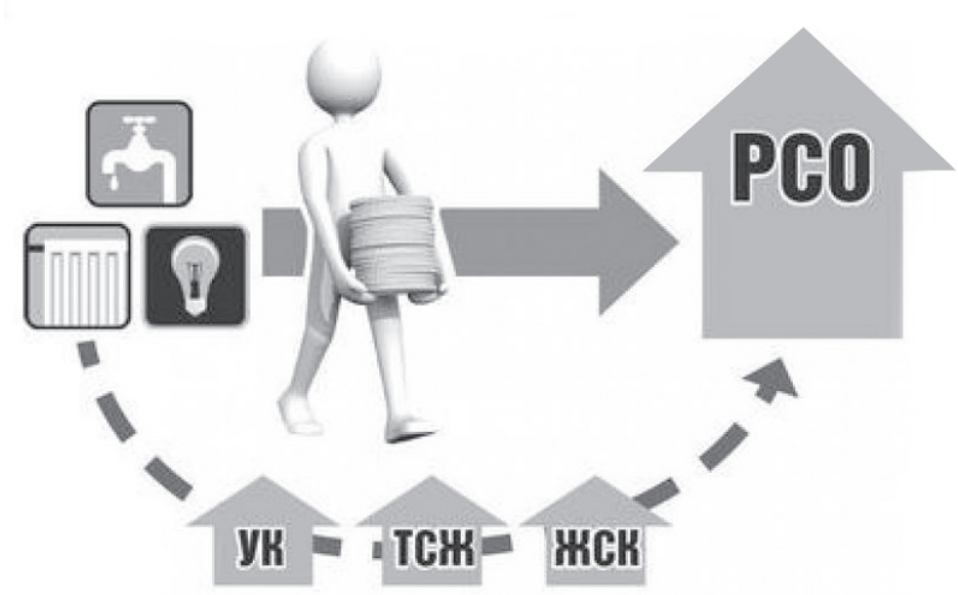

На данный момент управляющие компании выступают в роли посредников по предоставлению коммунальных услуг между собственниками и ресурсоснабжающими организациями (далее – РСО). Около 30 % управляющих компаний задерживают перечисление средств, полученных от жильцов за коммунальные услуги. По этой причине собираемость денег у РСО составляет всего 80 %. Новый Закон поможет сократить задолженность населения в сфере ЖКХ, которая уже достигла 1 трлн рублей и продолжает увеличиваться.

Бояться того, что будет ворох квитанций, не стоит, ведь платить за пользование коммунальными услугами и за жилое помещение придётся по единому документу. В этом же документе будет присутствовать информация об имеющихся долгах за указанные услуги.

На плечи УК или ТСЖ ложится снятие показаний с индивидуальных или общих приборов учёта, сбор данных, которые нужны для исполнения договоров, расчёта платы и дальнейшая отправка информации представителям РСО.

Кроме прочего, следует уяснить: прямые договоры и прямые платежи – это разные понятия. В первом случае управляющая компания остаётся для собственников исполнителем услуги. Во втором – РСО работает напрямую с жильцом.

Управляющим компаниям, кооперативам и ТСЖ даётся срок до 1 октября 2018 года, чтобы заключить договор с Информационно-расчётным центром об обеспечении формирования единого платёжного документа.

До 1 ноября 2018 года управляющие компании и ресурсоснабжающие организации должны расторгнуть ранее заключённые договоры ресурсоснабжения и заключить договоры на поставку ресурсов для содержания общего имущества.

Ресурсоснабжающие организации могут в одностороннем порядке расторгать договоры с УК, если задолженность по оплате будет составлять размер, равный или превышающий две среднемесячные величины обязательств по оплате услуг.

Представьте, что собрание жителей МКД проведено, решение принято. Каковы же особенности заключения прямых договоров с РСО? Нет ли подводных камней?

В первую очередь, жителей МКД волнует вопрос о предоставлении услуг и их качестве. Кто будет нести ответственность, если тепло и свет, например, не будут поставляться? Или будут, но плохого качества?

За качество и непрерывность подачи коммунальных ресурсов отвечают ресурсопоставщики. Но если причина недовольства потребителей холодными батареями или чуть тёплой водой кроется в неполадках внутридомовых сетей, то вина будет лежать на управляющей компании.

Управляющая организация также выступает посредником в спорах, которые затрагивают отсутствие предоставления коммунальных услуг или их качество.

Также в УК нужно обращаться, если есть желание выполнить перерасчёт начисленной платы – такое обычно возникает, когда происходит нарушение на границе многоквартирного дома. Тут всё зависит от того, в каком конкретно месте произошло нарушение, так как ресурсоснабжающая организация отвечает только за границу многоквартирных домов, тогда как за все неисправности внутри дома платит уже УК.

Управляющая организация, как и РСО, обязуется оформлять публичные договоры с Информационно-расчётными центрами, т.е. планируется, что всё будет прозрачно, понятно и доступно всем сторонам процесса.

У прямых договоров есть сторонники и противники, которые доказывают свою правоту и описывают плюсы и минусы нововведения.

Если говорить о плюсах нового закона, то для ресурсоснабжающих организаций плюс в том, что к ним пойдут прямые платежи граждан, без всяких задержек, минуя так называемый «буфер» в виде УК и ТСЖ. Недобросовестные компании исключаются из цепочки получения денег, и у ресурсников будет меньше долгов, они смогут обновлять свои сети, покупать оборудование.

В госжилинспекции отмечают, что в прошлом году были случаи, когда УК в начале года сами устанавливали тарифы на ремонт и содержание жилья, что является незаконным и заметно ощущается на кармане потребителя. С новым Законом подобная практика будет исключена.

Главным плюсом для УК и ТСЖ станет избавление от долгов потребителей за коммунальные услуги. Кроме того, плата за коммунальные услуги, собираемая ранее управляющими организациями, больше не будет учитываться в качестве их прибыли при налогообложении, а значит, многие компании смогут перейти на упрощённую систему налогообложения.

Плюс для собственников – уменьшается вероятность банкротства УК, ТСЖ из-за долгов перед ресурсоснабжающими организациями. А в случае возникновения задолженности перед РСО за коммунальные услуги, управляющая организация не будет компенсировать её деньгами, собранными на содержание и текущий ремонт жилого дома.

Появляется и возможность перерасчёта за низкое качество услуг.

Кроме того, там, где жители платят через посредников, периодически возникают мошеннические схемы, когда долги не только растут, но и становятся невозможными для взыскания. Это случается, например, после того, как УК объявляют себя банкротами.

А теперь поговорим о минусах нововведения, которые в первую очередь коснутся собственников. Для собственников это, прежде всего, риск путаницы с платёжками из-за необходимости оплаты различным структурам в различных местах (если не будет введена, как обещают, единая платёжная квитанция).

Также могут возникать проблемы с осуществлением перерасчёта за низкое качество коммунальных услуг или за экономию ресурсов (поставщики ресурсов не заинтересованы в экономии. Для них чем больше будут начисления, тем больше денег они получат).

Есть опасения, что УК как исполнитель услуг может вообще потерять свой статус. Если ресурсоснабжающая организация начнёт заниматься начислением и сбором средств, то она становится непосредственным исполнителем услуг.

Кроме того, при переходе на прямые расчёты поменяются схемы передачи данных приборов учёта. Возникшие коммунальные проблемы уже нельзя будет решить, обратившись с заявлением в свою УК.

И всё же сторонников прямых платежей больше. Введение прямых договоров и расчётов – один из самых удачных вариантов укрепления платёжной дисциплины.

Сторонники считают, что на счета УК должны поступать деньги за ремонт и содержание. А коммунальные платежи нужно переводить напрямую: за воду – водоканалу, за тепло – теплофикации. Тогда и потребителю понятно, куда ушли его деньги конкретно.

Прямые расчёты с поставщиками позволят вывести из оборота УК и ТСЖ значительный объём не принадлежащих им средств. Как следствие, с рынка уйдут УК, заинтересованные не в управлении недвижимостью, а в обороте денежных средств.

В целом же, как считают эксперты, изменения в Жилищном кодексе дадут только общее направление, концепцию. Все тонкости должны быть прописаны в постановлениях и других подзаконных актах. Это должно быть сделано быстро и с учётом всех возможных вариантов развития событий. В противном случае новые правила лишь ухудшат положение с неплатежами в ЖКХ.

Что задумано, то будет сделано. Решение принято. И тем жильцам МКД, кто проведут собрания домов и заключат прямые договоры с РСО, следует понимать, что впереди грядут изменения и дополнения в Закон, который ещё будет дорабатываться. Но хочется верить, что когда с рынка уйдут недобросовестные, бессовестные и непрофессиональные управленцы, на их место придут другие: толковые, честные, порядочные, заинтересованные в улучшении жизни жителей МКД.

Лина ТУМАНОВА

Постскриптум.

Некоторые управляющие организации Нижней Салды уже определили даты общих собраний МКД, а это означает, что процесс перемен запущен…

Уважаемые салдинцы! Приглашаем вас к диалогу по теме прямых расчётов. Поделитесь с нами, как будут проходить ваши собрания; какие решения вы, жители домов, примете; с какими трудностями столкнётесь или, наоборот, как легко вы всё преодолеете. Ждём ваши истории для публикаций.

Приглашаем к разговору и представителей ресурсоснабжающих организаций.

ЛЕНТА ПОЗИТИВНЫХ НОВОСТЕЙ

ЗА БЕЗОПАСНОСТЬ!

В Свердловской области выделили 130 млн рублей на организацию фото- и видеофиксации нарушителей Правил дорожного движения. Соответствующий тендер опубликован на сайте госторгов.

Подрядчик, которого определят 16 апреля, должен будет предоставить не менее 500 тысяч фото- и видеоматериалов до 15 сентября. Для этого он должен задействовать как минимум 58 стационарных камер, разместив их в рекомендованных местах, не менее 67 передвижных комплексов автоматической фиксации нарушений Правил дорожного движения.

Среди нарушений, которые необходимо зафиксировать подрядчику, – проезд на красный сигнал светофора, выезд на встречку и за стоп-линию, проезд по выделенным полосам для общественного транспорта и превышение скорости.

Из стационарных камер 28 будут мониторить дороги Екатеринбурга. Другие будут установлены в Краснотурьинске, Первоуральске, Каменске-Уральском и Берёзовском, а также на Серовском, Пермском, Тюменском и Челябинском трактах, на автодорогах «Екатеринбург – Невьянск», «Нижний Тагил – Нижняя Салда» и на южном подъезде к Нижнему Тагилу.

ТУТ БУКСОВАТЬ ОПАСНО

В Верхней Салде прошло расширенное совещание по реализации проекта «Единой России» «Безопасные дороги». На совещании присутствовали: председатель Думы Верхней Салды, сотрудники местной и областной ГИБДД, замглавы по ЖКХ, начальник отдела образования и активисты проекта «Безопасные дороги».

– На территории Верхнесалдинского городского округа – 12 школ, и все дороги и переходы рядом с ними – в зоне нашего внимания, – прокомментировал руководитель проекта Виталий Крупин. *– В этом году Верхняя Салда не получила средства на обустройство пешеходных переходов вблизи образовательных учреждений. Я связываю это с тем, что в городе произошла смена главы, и весь алгоритм подачи документов на финансирование нам сейчас пришлось объяснять заново.*

По словам активистов проекта, у многих представителей местных администраций (из тех, с кем проект работает впервые) создаётся впечатление, что партийцы приезжают «ругать и проверять», тогда как задача проекта – содействовать обеспечению безопасности на дорогах. На подобных совещаниях стороны совместно вырабатывают алгоритм действий, позволяющий получать областные средства на обустройство объектов.

– Наша совместная задача – привести к национальным стандартам пешеходные переходы вблизи образовательных учреждений, – сказал Виталий Крупин.

Партпроект курирует местную администрацию на всех этапах: от первичного изучения состояния пешеходного перехода до подготовки и отправки бюджетных заявок в профильные Министерства Свердловской области. Более того, все решения задокументированы, назначены ответственные лица и сроки исполнения.

До 1 июля специалистам городской администрации необходимо подготовить и направить бюджетные заявки в адрес Министерства транспорта и Министерства финансов, а также в Общественную приёмную «Безопасных дорог».

ЗНАТЬ, КЕМ ХОЧЕШЬ СТАТЬ

Свердловская область является активным участником программ по профобразованию. Глава региона Евгений Куйвашев поставил перед профильными министерствами задачу в короткие сроки сформировать центры опережающей профессиональной подготовки.

В городском округе Нижняя Салда прошёл конкурс среди образовательных учреждений по программе профобразования. Среди десятка участников определились 3 победителя, чьи проекты и видеопрезентации оказались самыми яркими и убедительными.

Призовые места и денежные награды распределились следующим образом:

1 место и 150 тысяч рублей – детский сад комбинированного вида «Радуга» структурное подразделение Детский сад «Солнышко»;

2 место и 100 тысяч рублей – Центр образования № 7;

3 место и 50 тысяч рублей – средняя общеобразовательная школа № 10.

С ВИДОМ НА ПЕРСПЕКТИВУ

В Верхней Салде планируется построить новый дом для сотрудников Корпорации ВСМПО-АВИСМА. Об этом заявил гендиректор компании Михаил Воеводин.

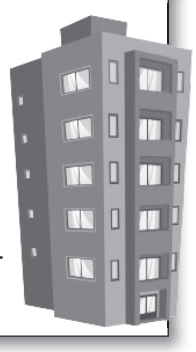

Строительство на улице 25 Октября начнётся уже в нынешнем году.

По словам Михаила Воеводина, пока нет окончательного решения, каким образом сотрудники завода смогут получить квартиры. Среди вариантов рассматриваются ипотека, выкуп или аренда на период работы.

По информации медиахолдинга «ФедералПресс», концепция реализации жилищной политики предприятия с учётом возможностей бюджета появится уже к концу апреля.

КАНИКУЛЫ В РАБОЧЕЙ СПЕЦОВКЕ

Ориентироваться на рынке труда, познакомиться с самыми востребованными профессиями, узнать о возможностях летней подработки – эти и многие другие темы стали основными на встрече профконсультанта Верхнесалдинского Центра занятости с воспитанниками Социально-реабилитационного центра для несовершеннолетних Верхнесалдинского района (бывший детский дом).

Специальное занятие по теме «Рынок труда и востребованные профессии. Права несовершеннолетних граждан при трудоустройстве» прошло в режиме диалога и вызвало живой интерес у ребят, потому что многие подростки, начиная с 14 лет, желают поработать во время каникул. Поэтому вся информация по трудовому праву была для них весьма полезной и своевременной, ведь пора летнего отдыха не за горами.

В ходе активной дискуссии были рассмотрены понятия: труд и трудовые отношения, права и обязанности несовершеннолетних, оплата труда. Также состоялось знакомство с профессиями, по которым возможно трудоустройство ребят в летний период.

На будущее ребятам было рекомендовано расширить знания о рабочих профессиях, о профессиональных учебных заведениях, в которых можно продолжить образование и получить профессию, востребованную на рынке труда, используя информацию сайтов «Справочник профессий», «Работа в России».

Поскольку занятие вызвало у ребят интерес, профориентационные встречи с воспитанниками Соццентра будут продолжены.

БУДЬТЕ ЗДОРОВЫ!

БОЛЬ, ОБЖИГАЮЩАЯ СЕРДЦЕ

Огонь и дети. Ожог и дети. В последнее время эта тема в Нижней Салде получила неприятную актуальность. Можно только благодарить высшие силы за то, что в нашем городе не произошло масштабной трагедии, но даже если страдает один малыш – это совсем не пустяк. А если в границах нашего небольшого муниципалитета три недели подряд малыши в возрасте до полутора лет госпитализируются с ожогами, невольно задумываешься… над тем, а почему это произошло? Где в этот момент были родители, ведь ребёнка не следует оставлять без присмотра в таком возрасте – возрасте исследования и познания мира с невероятной скоростью работы мысли и ножек. И что делать в ситуации, когда всё уже произошло?

Сегодня мы беседуем с заведующим хирургическим отделением Нижнесалдинской центральной городской больницы Сергеем МАЛЫШЕНКО. Сергей Сергеевич не стал лукавить и ответил прямо:

– Действительно, в последние недели зафиксировано три не связанных друг с другом происшествия, которые привели к ожогам (два эпизода обваривания кипятком, один случай – контактный ожог). Одного ребёнка привезли в больницу родители, два малыша были госпитализированы на «Скорой помощи».

Самый тяжёлый случай произошёл с пациентом возраста 1,4 года. У малыша были глубокие повреждения затылочной части головы, шеи и всей спины (общей площадью около 30 % поверхности тела). Ребёнку была оказана неотложная помощь. Благодаря слаженным действиям медицинского персонала нашей больницы, состояние маленького пациента удалось стабилизировать. Пациент находился в реанимации ЦГБ около суток, затем, благодаря тесному взаимодействию со специалистами Центра медицины катастроф, был оперативно эвакуирован в Екатеринбург, в ожоговое отделение Детской городской клинической больницы № 9, где имеется специальное оборудование клинитрон (кровать функциональная ожоговая, «перина» из миллиона крошечных сфер, постоянно обдуваемых воздухом – прим. ред.).

Следует понимать, что за сухими цифрами статистики – детская трагедия, как правило, спровоцированная родительским недосмотром и халатностью. Как пояснил Сергей Малышенко, ребёнок любого возраста, тем более такой маленький, очень тяжело переносит травмы, особенно ожоги. Уровень болевого порога у малыша не такой, как у взрослого. И если у маленького пациента случится шок, он может умереть. В данном случае, шок – это не эмоциональное восприятие события, а нарушение функций внутренних органов.

Но если трагедия всё же произошла, что делать в первые минуты? Сергей Сергеевич, по нашей просьбе, дал некоторые рекомендации:

– Если случился ожог, то здесь ключевой фактор – время. Своевременная квалифицированная помощь – это уже, как правило, победа над термической травмой. Однако люди именно в эти важные первые минуты совершают ошибки. Я говорю о так называемых «народных средствах»: подсолнечное и зверобойное масло, зубная паста, сырой картофель, яйцо и т.д. Не надо экспериментировать!

Самое лучшее, что вы можете сделать самостоятельно, это охладить обожжённое место водой. Это может быть проточная вода либо ёмкость с прохладной водой. А затем обязательно обратитесь в медицинское учреждение.

Отдельно хотелось бы сказать об аэрозоле для наружного применения «Пантенол». Данный спрей входит в топ самых популярных лекарственных средств для заживления ран, благодаря удобству нанесения и высокой эффективности действия. Но суть в том, что препарат образует плотную кремообразную пену, полностью покрывающую поражённый участок. Как понимаете, если нанести аэрозоль сразу после ожога, он лишь усугубит проблему, создав под образованной плёнкой парниковый эффект, что приведёт к более глубокому поражению. Данный лекарственный препарат можно применять, но не сразу и только при поверхностных ожогах небольшой площади.

В детском ожоговом травматизме самое главное – это профилактика. Болезнь лучше и легче предотвратить, чем потом лечить последствия своей невнимательности.

Жизнь и здоровье детей в наших руках. Так давайте будем внимательны и бережны с тем, что так хрупко и бесценно.

Лина ТУМАНОВА

На правах рекламы

ДИСПАНСЕРИЗАЦИЯ – ШАГ К ЗДОРОВЬЮ

СТРАХОВАЯ МЕДИЦИНСКАЯ КОМПАНИЯ АСТРАМЕД-МС 25 ЛЕТ

В Свердловской области, как и в других российских регионах, с 1 января 2018 года проходит ежегодная диспансеризация взрослого населения. Это комплекс медицинских исследований и консультаций в рамках государственной программы оказания бесплатной медицинской помощи.

Страховая медицинская компания «АСТРАМЕД-МС» приглашает пройти диспансеризацию жителей Свердловской области, имеющих полисы обязательного медицинского страхования и чья возрастная группа подлежит диспансеризации в 2018 году. Определить это просто: **ваш возраст,** которого вы достигли/достигните в текущем году, **должен делиться на 3.**

Что нужно знать о диспансеризации? Диспансеризацию можно проходить один раз в три года, начиная с 21-летнего возраста. Для людей разного возраста и пола установлен свой комплекс медицинских анализов и исследований. С 2018 года определённые возрастные группы будут проходить некоторые обследования в рамках диспансеризации один раз в два года: женщины в возрасте от 50 до 70 лет – маммографию; женщины и мужчины в возрасте от 49 до 73 лет – исследования кала на скрытую кровь.

Где можно пройти диспансеризацию? Нужно обратиться в поликлинику по месту жительства (в кабинет медицинской профилактики или к участковому врачу), в общеврачебную практику или фельдшерско-акушерский пункт. При себе необходимо иметь паспорт и полис ОМС.

Что даёт диспансеризация? Позволяет диагностировать многие опасные заболевания на начальных стадиях, такие, как: болезни сосудов и сердца, злокачественные новообразования, сахарный диабет, заболевания лёгких и др. Кроме того, диспансеризация помогает выявить факторы, указывающие на патологию, взять их под контроль и продлить жизнь. По статистике, эти заболевания – причина смерти более 70 % населения нашей страны.

Сделайте шаг к здоровью – пройдите диспансеризацию!

Чтобы граждане активнее включались в оздоровительный процесс, СМК «АСТРАМЕД-МС» направляет им СМС-оповещения; о диспансеризации напоминает автоинформатор телефона горячей линии; подробная информация о правилах и порядке диспансерных обследований размещена на сайте компании. Страховые представители СМК «АСТРАМЕД-МС» всегда готовы проконсультировать по вопросам диспансеризации (как по телефону горячей линии, так и в офисах компании) и при необходимости оказать помощь при прохождении обследований.

ТЕЛЕФОН ГОРЯЧЕЙ ЛИНИИ:
8-800-250-79-44 (ЗВОНОК БЕСПЛАТНЫЙ)

Сайт: www.astramed-ms.ru
СМК «АСТРАМЕД-МС» (АО)
620073, г. Екатеринбург,
ул. Крестинского, д. 46 А, оф. 302.
Лицензия ОС № 1372-01

БЕССМЕРТНЫЙ ПОЛК

ЛЮБОВЬЮ ПОБЕДИВ ВОЙНУ...

Казалось бы, любовь и война несовместимы по своему определению. Возможно, это и так. Но разве не любовь к женщине в образе жены, матери, Родины давала силы в бою, хранила и помогала выжить, поднимала в атаку и давала веру?..

Существует утверждение, что «у войны не женское лицо». Позвольте не согласиться. Женское лицо было на фотографиях, которые хранились у самого сердца солдата, оно отражается в упавшей на похоронку слезе, оно повторяется в детях, которых сберегли матери в нечеловеческих условиях работы в тылу…

Женщины военной поры! Ваша любовь была сильнее войны, а значит, она достойна народной летописи Победы!

Поддерживая инициативу Межрегионального историко-патриотического общественного движения «Бессмертный полк», «Городской вестник» подключается к проекту «Любовью победив войну».

Сегодня мы обращаемся к своим читателям с просьбой записать историю ваших бабушек и прабабушек, на долю которых выпала тяжёлая участь военных лет. Рассказать, как они трудились в тылу, растили и выкармливали детей, ждали солдат с фронта, страдали, получив похоронки, заботились об израненных мужьях.

Приносите свои записи в редакцию «Городского вестника» или устно поделитесь воспоминаниями, и они займут достойное место на страницах нашей газеты и в летописи «Бессмертного полка».

ПРОСТО ТЫ УМЕЛА ЖДАТЬ...

Всегда интересны истории о любви. Особенно о той, которая прошла испытания. И это одна из тех историй.

Школу Николай Соловьёв окончил на «хорошо» и «отлично». В 1932 году он уже был выпускником ФЗУ.

У Николая всегда были завидные способности и стремление учиться. В 1939 году он поступил на курсы мастеров социалистического труда при Нижнесалдинском металлургическом заводе. Но вместо диплома он получил справку следующего содержания: «Тов. Соловьев Н.М. полностью закончил слушание и сдачу всех общеобразовательных и специальных предметов в группе электриков. Дипломное задание т. Соловьевым Н.М. не сдано».

Способный, старательный ученик, что же произошло? Война! Ночью Николай Михайлович Соловьёв был отправлен на фронт и не успел защитить своё дипломное задание – день защиты ещё не наступил.

Дома осталась молодая красавица-жена, фотографию которой он пронёс через всю войну.

Взгляните! Фото военных лет, высланное любимой из города Нижняя Салда, сохранилось на груди бойца. Возможно, оно придавало силы, давало надежду выжить (да и имя любимой – Надежда). Николай писал жене добрые письма, старался не расстраивать «глупостями» свою Надежду.

А она в это время работала в ремесленном училище секретарём. Молодая, смышлёная, грамотная, Надежда являлась опорой для каждого директора (директора менялись часто, не успев войти в должность; их отправляли на фронт или они сами уходили добровольцами). Приходилось ей преподавать – замещать ушедших на фронт учителей.

Но ни на минуту Надежда не забывала о своём любимом, она верила, что он к ней вернётся живым и невредимым.

И вот, наконец, этот радостный день настал! Весной 1945 года они встретились – Надежда и Николай. Фотография любимой стала талисманом их семейного счастья.

Вернувшись с фронта, Николай Михайлович с 1 декабря 1945 по 1951 год работал мастером группы электриков и преподавателем электротехники. Они были всегда рядом: дома и на работе. Жаль, что не так долго длилось счастье – фронтовое ранение не прошло даром. Но долгие годы жили любовь и воспоминания.

Надежда ЗОРИХИНА,
педагог-организатор филиала
ГАПОУ СО «НТГМК»

ВОПРОС – ОТВЕТ

БЫТЬ ИЛИ НЕ БЫТЬ...

«Уважаемый «Городской вестник», 5 апреля в газете были опубликованы списки кандидатов в присяжные заседатели.

Объясните, пожалуйста, как выбираются кандидаты в присяжные заседатели и к чему обязывает человека включение в такой список. Можно ли отказаться от этой работы?»

В. Волков

На вопрос читателя отвечает специалист 1 категории по мобработе и спецчасти администрации городского округа Нижняя Салда Алексей КУВШИНОВ:

– В соответствии с Федеральным законом от 20 августа 2004 года № 113-ФЗ «О присяжных заседателях федеральных судов общей юрисдикции в Российской Федерации», кандидаты в присяжные заседатели муниципального образования определяются путём случайной выборки с использованием Государственной автоматизированной системы Российской Федерации «Выборы» на основе содержащихся в её информационном ресурсе данных об избирателях.

Гражданин, находящийся в списке кандидатов в присяжные заседатели, должен быть готов к тому, что он может пройти отбор в Основной список присяжных заседателей для участия в рассмотрении уголовного дела в суде.

В соответствии со статьёй 7 Федерального закона № 113-ФЗ гражданин может подать письменное заявление о наличии обстоятельств, препятствующих исполнению им обязанностей присяжного заседателя, если он является:

- лицом, не владеющим языком, на котором ведётся судопроизводство;
- лицом, не способным исполнять обязанности присяжного заседателя по состоянию здоровья, подтверждённому медицинскими документами;
- лицом, достигшим возраста 65 лет;
- лицом, замещающим государственные должности или выборные должности в органах местного самоуправления;
- военнослужащим;
- гражданином, уволенным с военной службы по контракту из органов федеральной службы безопасности, органов государственной охраны или органов внешней разведки, – в течение 5 лет со дня увольнения;
- судьёй, прокурором, следователем, дознавателем, адвокатом, нотариусом, должностным лицом службы судебных приставов или частным детективом – в период осуществления профессиональной деятельности и в течение 5 лет со дня её прекращения;
- имеющим специальное звание сотрудником органов внутренних дел, таможенных органов или органов и учреждений уголовно-исполнительной системы;
- священнослужителем.

Заявление об исключении из списка кандидатов в присяжные заседатели можно подать в администрацию городского округа.

Справки по вопросам составления списков кандидатов в присяжные заседатели можно получить по телефону: 8 (34345) 3-14-20, с 08:00 до 17:00, перерыв с 12:00 до 13:00.

Подготовила Наталья НАГАЕВА

РЕЙД

СЕАНС ОДНОВРЕМЕННОГО ПРОЗРЕНИЯ

После страшного пожара в Кемерово по всей стране начались массовые проверки в торговых и развлекательных центрах на предмет противопожарного состояния объектов. По поручению прокуратуры Свердловской области подобного рода акции были проведены во всех муниципалитетах, включая города Верхняя и Нижняя Салда.

Для таких небольших городов наиболее характерными местами с массовым пребыванием людей являются центры культурного досуга. Здесь проходят занятия творческих коллективов, проводятся концерты, спектакли, вечера отдыха и торжественные мероприятия. Поэтому первоочередные проверки коснулись объектов именно такого назначения.

Проверка начинается с документации

Такой «порядок» недопустим!

Вручение прокурорского решения директору Дворца культуры имени Ленина

ВОТ ТАКОЕ КИНО...

В Верхней Салде особое внимание было уделено Дворцу культуры имени Г.Д. Агаркова, где на прошлой неделе прошёл один из этапов V Всероссийского детского фестиваля-конкурса «Музыкальная шкатулка».

Группа специалистов и экспертов во главе со старшим помощником Верхнесалдинского городского прокурора Евгением Стафеевым провела осмотр путей эвакуации, проверила работу систем сигнализации и пожаротушения в здании Дворца культуры. Проверка осуществлялась тщательно и скрупулёзно. И это естественно, ведь когда вопрос касается безопасности здоровья и жизни людей, мелочей быть не должно.

– *Это предварительный и, пожалуй, самый важный этап надзорных действий,* – отметил Евгений Николаевич. – *Сегодня мы проверили рабочую документацию и знание персоналом порядка действий в случае пожара. Специалисты своей направленности обследовали объект на наличие нарушений при эксплуатации систем пожарной сигнализации, порядка содержания путей эвакуации и средств пожаротушения. По результатам обследования будет составлен акт, на основании которого предпримем полный комплекс мер прокурорского реагирования. К сожалению, уже сейчас можно констатировать наличие серьёзных нарушений Правил пожарной безопасности.*

Даже мы, представители СМИ, неискушённые в вопросах Правил противопожарного режима, успели заметить, что при срабатывании системы звукового оповещения о пожаре сотрудники Дворца не торопились покидать свои рабочие места, считая тревогу учебной. К тому же не все «тревожные кнопки» оповещения о пожаре в ручном режиме оказались в исправном состоянии.

Специалист государственного пожарного надзора Георгий Бугаёв с положенной в таких случаях профессиональной принципиальностью выявил при проверке ни много ни мало 23(!) несоответствия требованиям противопожарных норм и правил. Назовём некоторые из них.

Прежде всего – отсутствие разработанных инструкций о действиях персонала по эвакуации людей при пожаре. Это значит, что работники Дворца не готовы к выполнению своих функций при чрезвычайных ситуациях.

Что касается путей эвакуации, то и здесь есть недочёты: выход с основной сцены зрительного зала невозможно открыть изнутри без ключа, а на лестничных маршах находятся посторонние предметы.

При пожаре, как правило, производится отключение электроэнергии, значит, в вечернее время суток люди могут оказаться в полной темноте. На этот случай у персонала должны быть исправные электрические фонари из расчёта 1 фонарь на 50 человек. Так гласят правила. На деле же таких фонарей просто нет.

Источником возникновения пожара могут стать электроприборы и светильники, которые эксплуатируются в подвальном помещении с нарушениями существующих правил.

И ещё одна немаловажная деталь: деревянные конструкции сцены, горючие декорации, а также драпировки в зрительных залах не обработаны огнезащитными составами. А ведь сцена – самое насыщенное электроприборами место, где не исключена возможность короткого замыкания.

Вот такой длинный перечень нарушений, которые предстоит срочно исправить.

Ещё более печальную картину соблюдения противопожарного режима нам предстояло увидеть в кинотеатре «Кедр». Причём летом прошлого года здесь была проведена комплексная проверка Госпожнадзора с выдачей предписания об устранении выявленных недостатков. Правда, сроки исполнения ещё не вышли, но, судя по их масштабности, исправить состояние дел в течение двух-трёх оставшихся месяцев будет крайне трудно.

Как нам пояснили руководители кинотеатра, всё упирается в финансовые возможности организации. Не знаю, откуда появятся эти самые финансы в ближайшее время, но вопрос противопожарного состояния помещений никто не отменял и отменять не собирается, ведь он напрямую касается безопасности людей.

Имея куда меньшую площадь, чем Дворец культуры, кинотеатр «Кедр» превзошёл его по числу нарушений – 25! Во многом они схожи с выявленными во Дворце, но есть и свои особенности.

Самое недопустимое – здесь неисправен внутренний пожарный водопровод!

В помещении кафе, расположенном на втором этаже, отсутствует запасной эвакуационный выход. А там, между прочим, располагается детская игровая комната.

Стоит напомнить о возможных санкциях к руководителям организации при несоблюдении противопожарного режима.

За нарушения юридическим лицам грозит штраф до 200 000 рублей, и по решению суда работа этих объектов может быть приостановлена. Насколько такие строгие меры возымеют место в отношении обследованных в Верхней Салде объектов – об этом говорить рано, но предпосылки для такого разговора есть.

НА ОДНИ И ТЕ ЖЕ ГРАБЛИ

В Нижней Салде проверки проходили по подобному сценарию. И первым в списке обследуемых объектов

оказался Дворец культуры имени Ленина.

Снова поэтапная и кропотливая работа специалистов, в результате которой ни одно помещение, включая чердак и подвал, не осталось без внимания со стороны комиссии. Список замечаний пополнялся и пополнялся…

Опять в разделе «Сигнализация» появилась запись «Не сработала при проверке».

Пути эвакуации заставлены старой мебелью, а деревянные конструкции сцены (колосники, подвесные мостики, рабочие галереи) и декорации не обработаны огнезащитными составами. Досадные совпадения, или одни и те же грабли, но в культурном исполнении.

Хотя почему только в культурном? В торговых центрах «Монетка» и «Гурме» обстановка с соблюдением Правил противопожарного режима выглядела ничуть не лучше, а в ряде случаев и хуже.

– *По поручению прокуратуры Свердловской области № 7/2-29-2018 от 28 марта 2018 года нами была проведена совместная проверка объектов с массовым пребыванием людей на территории городского округа Нижняя Салда на предмет соблюдения требований Правил пожарной безопасности,* – подвёл итог проведённых проверок заместитель прокурора Евгений Харин. – *В ходе проверки выявлены многочисленные нарушения действующего законодательства.*

После составления актов будут приняты меры прокурорского реагирования. Виновные лица будут привлечены к административной ответственности. Некоторые из выявленных нарушений, такие как неисправность пожарной сигнализации или системы дымоудаления, как это было во Дворце культуры имени Ленина, относятся к разряду грубых. По таким фактам позиция прокуратуры будет принципиальной.

Действительно, в условиях, когда кемеровская трагедия многому нас научила, нетерпимость к проявлениям беспечности и принципиальность в вопросах безопасности выходят на первый план. Тем более непонятно отношение некоторых ответственных за безопасность руководителей, которые должным образом не прореагировали на обращение губернатора Свердловской области. Напомним, что Евгений Куйвашев призвал руководителей досуговых учреждений в кратчайшие сроки проверить работоспособность систем безопасности и готовность персонала работать в условиях чрезвычайных ситуаций. Более того, губернаторское поручение по проведению проверок в торгово-развлекательных центрах было официально обнародовано и стало сигналом к действию. Хочется верить, что выводы будут сделаны всеми заинтересованными в личной безопасности и безопасности своих детей. А это и есть мы с вами.

Александр НЕМЦОВ

КОЛОНКА ДЕПУТАТА

Чтобы увеличить скорость движения автомобилей на дорогах, сначала необходимо привести эти дороги в нормативное состояние – такое мнение высказал федеральный координатор партийного проекта «Единой России» «Безопасные дороги», заместитель председателя комитета Государственной Думы по транспорту и строительству Сергей БИДОНЬКО, комментируя предложение председателя Комитета Госдумы по транспорту и строительству Евгения Москвичёва рассмотреть вопрос повышения разрешённой скорости автомобиля на дорогах вне населённых пунктов с 90 км/ч до 100-110 км/ч.

О СОСТОЯНИИ ДОРОГ И СКОРОСТНОМ РЕЖИМЕ

– Сегодня на городских и сельских дорогах предельно разрешённая скорость составляет 60 км/ч. Вне населённых пунктов разрешено двигаться со скоростью 90 км/ч, а по автомагистралям – 110 км/ч.

Автомагистрали содержатся в отличном состоянии, поэтому движение с высокой скоростью на них безопасно. Но, к сожалению, количество автомагистралей в России невелико. На сегодняшний день в стране есть только 2 трассы, на которых имеются участки с разрешённой скоростью движения 130 км/ч – это платный участок трассы «Москва – Санкт-Петербург», и участок трассы М4 «Дон». Конечно, для такой страны, как Россия, это очень мало.

Состояние же загородных дорог оставляет желать лучшего… – считает парламентарий, являющийся, кстати, руководителем партпроекта «Безопасные дороги». Сергей Бидонько приводит данные Росстата: дорожная сеть общего пользования в Российской Федерации, по состоянию на 1 января 2017 года, имеет общую протяжённость почти 1,5 млн км. Нормативным требованиям по транспортно-эксплуатационному состоянию отвечают 77,8 % дорог федерального значения и только 41,5 % региональной дорожной сети.

– *Поэтому считаю, что не стоит ездить с разрешённой максимальной скоростью по тем дорогам, которые ещё не приведены в нормативное состояние. Надо сначала привести их в порядок, а потом определять скоростные пределы для движения по ним автотранспорта,* – подчеркнул он.

Кроме того, Сергей Юрьевич рассказал, что, по информации ГИБДД, каждое четвёртое дорожно-транспортное происшествие происходит сегодня именно из-за несоблюдения водителями скоростного режима. Поэтому необходимо также провести сравнительный анализ ДТП, случившихся в результате превышения установленного скоростного режима за последние 3 года, и выяснить, как нововведение повлияет на сокращение их количества.

Вместе с тем депутат согласен с мнением коллег, которые говорят, что ограничение скоростного режима ведёт к снижению пропускной способности автодорог, и предлагает эту важную тему – повышение разрешённой скорости автомобиля на дорогах вне населённых пунктов с 90 км/ч до 100-110 км/ч – обсудить с общественностью, экспертами и представителями ведомств.

– *Необходимо выявить участки дорог, которые уже готовы к такому скоростному режиму. Поэтому партийный проект «Безопасные дороги» инициирует общественное обсуждение проблемы для того, чтобы выяснить мнение граждан по предложенной инициативе,* – говорит Сергей Бидонько и приглашает читателей «Городского вестника» присоединиться к обсуждению темы.

Свои предложения направляйте на электронный адрес депутата: bidonko@duma.gov.ru.

ПОЭТИЧЕСКИЙ ОБОЗРЕВАТЕЛЬ

ЧТО В УМЕ, ТО И НА… СТЕНЕ

Найденные при археологических раскопках древние вавилонские глиняные таблички, которым, по мнению экспертов более 3000 лет, хранят в себе самые ранние методики решения квадратных уравнений. Уже тогда была выведена формула нахождения корней квадратных уравнений с использованием вспомогательной величины – дискриминанта. Около 300 года до нашей эры Эвклид придумал более общий геометрический метод решения.

В наши дни школьник, произнёсший слово «дискриминант», сразу станет в своей среде крутым математиком. Сама же формула вписана выделенным курсивом почти в каждую тетрадь в клеточку. Но, как оказалось, не только в тетрадь…

Кто вам сказал, что мы не чтим Эвклида
И принижаем гения талант?..
Мы древней математики флюиды
В себя впитали, как дискриминант.

В решении квадратных уравнений
Нам букву «Ха» не спутать с гордым «Икс».
Из нас любой по древним меркам – гений,
Уравнивая палочки от «Твикс».

А наш талант, в отличие от предков,
Сегодня можно видеть за версту:
Как на плече, на здании «Монетки»
Мы «накололи» модное тату.

Пусть знают все из той и этой эры
И даже гуманоиды извне,
Что подрастает племя инженеров
В культурно образованной стране!

НА ПОЛИТИЧЕСКОЙ АРЕНЕ

СОХРАНИМ РОССИЙСКУЮ ИДЕНТИЧНОСТЬ

Нам всем необходимо понимать, что лидеры либеральных правительств действительно развернули борьбу на уничтожение российской цивилизации. Им активно не нравится наша традиционная система ценностей, они категорически не согласны с тем, что Россия и её граждане сохраняют свою национальную и церковную идентичность.

Внешне причиной либеральной русофобии являются именно политические и ценностные факторы: Россия наращивает своё влияние в мире, у нас постепенно, ещё не смело, но уже появляются союзники в Европе, есть стратегический партнёр в лице Китая, но главное – растёт единство нации. Православная церковь обладает всё большим авторитетом, возрождаются другие традиционные конфессии, что делает невозможным ту еретическую вакханалию, которая творилась в нашей стране в 90-х годах.

Но есть, конечно, и глубинные финансово-экономические причины ненависти со стороны Запада: четыре года действуют санкции, но российская экономика и производство продолжают расти, при этом со стороны руководства нашего государства не звучит никаких призывов о переговорах и помощи. Оцените, как это разительно отличается от поведения суетливо-боязливых младореформаторов 20 лет назад, лебезивших перед своими либеральными кукловодами.

Это означает только одно: Россия вернула себе статус политически и экономически независимой державы, в которой создана атмосфера гражданского мира, нацеленной на решение серьёзных задач – прежде всего, на повышение качества жизни своих граждан и сохранение национальной идентичности.

Поэтому либералы и забыли все свои принципы свободной экономики, презумпции невиновности и остальных «священных коров» поклонников толерантности. Как говорится, они и сами молчать не будут и постараются бросить побольше мелочи местным недопёскам, которые будут вопить о российской отсталости и диктатуре.

А наша главная задача при этом – оставаться опорным краем державы и российской цивилизации.

Александр РЫЖКОВ,
кандидат исторических наук

ДЕНЬ МЕСТНОГО САМОУПРАВЛЕНИЯ

ТВОРЯТ ДОБРО ДРУГИМ ВО БЛАГО

В начале декабря 2017 года в ходе церемонии вручения ежегодной премии победителям Всероссийского конкурса «Доброволец России» Президент Российской Федерации Владимир Путин огласил, что 2018 год станет Годом добровольца и волонтёра.

Предложенная Главой государства идея была выбрана неспроста. Ведь это самый лучший способ признать заслуги людей, готовых к самопожертвованию и оказанию помощи.

Именно теме волонтёрства будет посвящён праздник День местного самоуправления, который 20 апреля состоится в Нижней Салде. На сцену выйдут участники молодёжных организаций, среди которых – школьники и студенты семи волонтёрских отрядов нашего города. Именно им мы и посвящаем этот материал.

Общение и помощь пожилым людям – одно из главных направлений в работе отряда «Радость»

Очистить памятники от снега для добровольцев из отряда «Доброе сердце» не проблема

ВОЛОНТЁРСКИЙ ОТРЯД «РАДОСТЬ» (гимназия)

Волонтёрский отряд «Радость» появился в гимназии в 2012 году. Однако добровольческая деятельность волонтёров продлилась недолго. Вторую жизнь отряд получил в 2017 году, когда школьники вновь решили делать добрые дела организованно. Ведь не зря говорится, что нет предела силе человеческой, если эта сила – коллектив.

Сегодня волонтёрский отряд «Радость» – это 50 девчонок и мальчишек из 7-11 классов, которых возглавляет бессменный руководитель – социальный педагог Ирина Зуева.

– *Руководство отрядом построено на принципах самоуправления,* – рассказывает Ирина Александровна. – *Его командиром является учащийся 8 класса гимназии Алексей Устинов.*

Волонтёрский отряд «Радость» работает по 5 направлениям: милосердие, спорт и здоровый образ жизни, творчество и агитбригада, экология, связи с общественностью.

Учебный год – очень активное время для волонтёров: школьники посещают ребят из Социально-реабилитационного центра, общаются с долгожителями и ветеранами Нижней Салды, принимают участие в благоустройстве городских памятников и субботниках, организуют акции «Георгиевская лента», «Цветы – городу», «Зелёная Россия» и остаются незаменимыми помощниками во всех школьных мероприятиях.

Не остаются они в стороне от добрых дел и во время летних каникул – принимают активное участие в проведении Дня молодёжи и Дня города.

А не так давно ребята из волонтёрского отряда «Радость» участвовали и заняли 1 место в квест-игре, посвящённой 75-летию формирования Уральского добровольческого танкового корпуса, которая проходила в Нижнем Тагиле.

В Год добровольца и волонтёра планы у гимназистов большие. Сейчас на базе отряда формируется дружина юных пожарных. Также дети готовятся к проведению акций, посвящённых одному из главных спортивных событий года – Чемпионату мира по футболу.

ВОЛОНТЁРСКИЙ ОТРЯД «ДОБРОВОЛЕЦ» (Центр образования № 7)

Ровно год назад к городскому волонтёрскому движению присоединились учащиеся Центра образования № 7. На базе этого образовательного учреждения появился волонтёрский отряд «Доброволец».

Сегодня в его рядах 100 школьников в возрасте от 14 до 18 лет. Руководит отрядом педагог дополнительного образования Елена Волкова, а капитан – учащийся 8«В» класса Илья Киселёв.

За достаточно короткий срок существования отряд уже выполнил большую работу. Так, в преддверии Нового года ребята поздравили детей из социально неблагополучных семей с этим праздником, вручив им сладкие подарки.

На протяжении учебного года школьники-волонтёры уже неоднократно проводили акцию по сбору пластиковых крышек, которые впоследствии отправляются на промышленную переработку.

Организация мероприятий городского и даже всероссийского масштабов тоже не обходится без помощи добровольцев. Волонтёры из Центра образования № 7 принимали участие в подготовке и проведении вечера встречи выпускников,

ОФИЦИАЛЬНО

НА НОВЫЙ СРОК ПОЛНОМОЧИЙ

Нижнесалдинская городская территориальная избирательная комиссия объявляет приём предложений по кандидатурам для назначения членов участковых избирательных комиссий с правом решающего голоса избирательных участков № 2129-2138.

Приём документов осуществляется в период с 16 апреля по 15 мая 2018 года по адресу: г. Нижняя Салда, ул. Фрунзе, д. 2, каб. 9, телефон 8 (34345) 3-33-02, ежедневно с понедельника по пятницу с 08:00 до 12:00 и с 13:00 до 17:00.

При внесении предложений по кандидатурам для назначения членов участковых избирательных комиссий (УИК) с правом решающего голоса необходимо представить:

• для политических партий – решение полномочного органа политической партии о внесении предложения о кандидатурах в составы УИК, оформленное в соответствии с требованиями устава политической партии;

• для иных общественных объединений – нотариально удостоверенную или заверенную уполномоченным на то органом общественного объединения копию действующего устава общественного объединения, решение полномочного органа общественного объединения о внесении предложения о кандидатурах в составы УИК;

• для иных субъектов права внесения кандидатур в составы УИК – решение представительного органа муниципального образования, избирательной комиссии предыдущего (действующего) состава, собрания избирателей по месту жительства, работы, службы, учёбы.

Всеми субъектами права внесения кандидатур должны быть представлены: две фотографии лица, предлагаемого в состав УИК, размером 3 х 4 см (без уголка), письменное согласие гражданина РФ на его назначение членом УИК с правом решающего голоса, копия паспорта, копия трудовой книжки либо справка с основного места работы, а при отсутствии основного места работы или службы – копия документа, подтверждающего сведения о роде занятий.

С полным перечнем и формами необходимых документов можно ознакомиться на сайте Нижнесалдинской городской территориальной избирательной комиссии http://ikso.org/tik/sit/nizhnaya_salda.

Заседание территориальной избирательной комиссии по формированию УИК состоится 29 мая 2018 года в 17:30 по адресу: ул. Фрунзе, д. 2, зал заседаний Думы городского округа Нижняя Салда.

«Лыжне памяти Героя России Юрия Игитова», в агитации и выборах в Молодёжный парламент Свердловской области.

ВОЛОНТЁРСКИЙ ОТРЯД «ДОБРОЕ СЕРДЦЕ» (школа № 10)

Добрая воля, отсутствие принуждения и денежного вознаграждения за свой труд, готовность оказывать помощь другим людям – это принципы, на которых построена деятельность волонтёрского отряда «Доброе сердце», созданного на базе школы № 10 в этом году.

– *Наш отряд только начинает свой путь,* – говорит его руководитель, педагог школы № 10 Галина Коноплёва. – *Пока в его составе 18 человек, среди которых учащиеся 3, 4 и 8 классов. Не так давно у нас состоялось организационное собрание, где были определены задачи на предстоящий год. Совместно с ребятами мы наметили основные направления работы: экологическое, патриотическое и здоровый образ жизни.*

Несмотря на то, что отряд начал свою деятельность относительно недавно, волонтёры уже организовали и провели акцию по очистке от снега городских памятников, закреплённых за школой № 10.

Впереди, говорят волонтёры, очень много работы. Это проведение акций «Обменяй сигарету на конфету», «Георгиевская лента», «Солдатский платок» и экологических мероприятий.

ВОЛОНТЁРСКИЙ ОТРЯД «НОВОЕ ПОКОЛЕНИЕ» (Социально-реабилитационный центр для несовершеннолетних № 2)

«Миллионы людей совершают добрые дела. Мы тоже стараемся делать мир лучше, потому что только своим примером можно заместить асоциальное поведение социальным, стимулировать гуманистическое и патриотическое воспитание», – уверены ребята из волонтёрского отряда «Новое поколение», который создан на базе Социально-реабилитационного центра № 2.

Поздравлять малышей для волонтёров из отряда «Дети как дети» добрая традиция

Волонтёрский отряд «Новое поколение» начал свою деятельность в 2006 году. Его состав немногочисленный, всего 11 человек. Но работа, которую проводят дети совместно со своим руководителем Татьяной Лисконог, достойна самой высокой похвалы.

– *Девиз нашего отряда «Не доволен – возражай! Возражаешь – предлагай! Предлагаешь – делай! Берись за дело смело!»* – говорит Татьяна Михайловна. – *В числе добрых дел – изготовление поздравительных открыток городским учреждениям, поздравление пожилых людей с праздниками, проведение концертов в Комплексном центре социального обслуживания населения, уборка снега у домов ветеранов, доставка колодезной воды пожилым салдинцам.*

ВОЛОНТЁРСКИЙ ОТРЯД «ЭКОДЕСАНТ» (школа № 5)

Экология – именно это направление выбрали для себя добровольцы из волонтёрского отряда «Экодесант» школы № 5.

– *Так получилось, что уже многие годы в нашем образовательном учреждении существует экологическое движение: школьники принимают участие в субботниках, облагораживают колодцы и скважины в частном секторе Нижней Салды, носят питьевую воду ветеранам, очищают прибрежную территорию вдоль пруда, благоустраивают памятники на территории города,* – говорит руководитель волонтёрского отряда «Экодесант», заместитель директора по учебно-воспитательной работе Анна Мифтахова. – *За эту деятельность дети неоднократно были отмечены на городских, окружных и областных конкурсах. Один из них – областной проект «Родники». Возможно, именно поэтому, когда на базе нашей школы начал формироваться волонтёрский отряд, направление его работы определилось само собой.*

В ближайшее время школьники примут участие в очистке берега Нижнесалдинского пруда от мусора, в субботниках в Кедровой роще и парке Металлургов.

ВОЛОНТЁРСКИЙ ОТРЯД «ДЕТИ КАК ДЕТИ» (Социально-реабилитационный центр для несовершеннолетних)

Отряд «Дети как дети» появился в 2014 году и стоял у истоков школьной волонтёрской деятельности в городе. Дети, которые стали первопроходцами в добровольческих делах, сегодня уже выпустились из стен Социально-реабилитационного центра, но всё равно продолжают заниматься волонтёрством.

Сейчас в волонтёрском отряде «Дети как дети» состоят 14 человек, это и 7-летние воспитанники, и 20-летние выпускники Соццентра.

– *Мы работаем в трёх направлениях,* – рассказывает руководитель отряда, старший воспитатель Светлана Мукосий. – *Первое – это социальное волонтёрство, где мы оказываем помощь детям из неблагополучных семей, инвалидам, пожилым людям, многодетным семьям. Второе – это экологическая работа: участие в субботниках, благоустройство родников. Третье – событийная деятельность, то есть помощь в организации и проведении мероприятий различных уровней.*

В данное время волонтёры отряда занимаются организацией и проведением мероприятий по профилактике безопасности жизнедеятельности: разрабатывают сценарии, шьют костюмы, выезжают с представлениями в детские сады.

ВОЛОНТЁРСКИЙ ОТРЯД «ЮНОСТЬ» (филиал Нижнетагильского колледжа имени Черепановых)

Дети новых поколений,
Смело движемся вперёд!
На великие свершенья
Юность за собой ведёт.

– таков девиз добровольцев из волонтёрского отряда «Юность», который организован в филиале Нижнетагильского колледжа имени Черепановых.

– *Наша работа пока скромная. Организовали музыкальную постановку для детей из детского дома на тему вредных привычек. В День Победы в прошлом году наши студенты помогали раздавать солдатскую кашу гостям праздника. А ещё ребята помогали территориальной комиссии по делам несовершеннолетних разработать и раздать жителям города памятки о Дне правовой помощи,* – рассказала руководитель волонтёрского отряда «Юность» Надежда Зорихина. – *Но если начало положено, то продолжение обязательно будет!*

Ксения МАЛЫШЕВА

НАСТАВНИЧЕСТВО

ЧТОБЫ УЧИТЬ – НУЖНО УЧИТЬСЯ

В Екатеринбурге, на площадке Технопарка высоких технологий Свердловской области, прошла первая сессия «Уральской школы наставников». Встречу провели Уральский клуб нового образования, Открытый университет Сколково и рабочая группа «Кружковое движение» Национальной технологической инициативы.

На участие в работе школы было подано 238 заявок из 14 регионов России, однако отбор прошли только 40 городов. Отрадно заметить, что из 93 отобранных для участия в работе сессии сотрудников системы образования, 2/3 – из Свердловской области. Среди них – педагог дополнительного образования Центра образования № 7 Евгений ТИХОНОВ.

– *В трёхдневном интенсиве с наставниками работали 10 модераторов и 8 экспертов,* – рассказывает Евгений Николаевич. – *Наша группа была сформирована из педагогов, методистов и специалистов дополнительного образования.*

Обучение было организовано на высшем уровне. Что мне особенно понравилось, так это способность нашего модератора, эксперта «Уральской школы наставников» Елены Клепиковой, сделать из обучения увлекательную и познавательную игру на заданную тему. Мы были в роли учеников, а она – руководителем проекта, который предстояло выполнить. Ей удавалось простыми и доступными фразами вести нас по течению реализации проекта так, что, казалось, мы самостоятельно решаем поставленную задачу. Это как в детстве, когда лепишь снеговика, прокатывая комок по липкому снегу. Вроде из ничего вдруг получается снежная скульптура. Это действительно круто! Такая методика работы уже достойна того, чтобы стать предметом обучения наставников.

Для себя я уяснил одну очень важную мысль: наставник – это человек с суперспособностями, потому что он должен совмещать в себе качества грамотного проектного менеджера, энергичного предпринимателя, внимательного тьютора и чуткого психолога.

Получив необходимые навыки наставничества и методические рекомендации, Евгений Николаевич сразу же опробовал их на практике, во время работы специализированной каникулярной смены «Точка роста» при Центре образования № 7. Вместе с учениками он определил проект, который предстояло реализовать за время весенних каникул. В его основу легла заинтересованность большинства ребят историей родного города.

– *В ходе работы над проектом мы не только узнали много нового об истории Нижней Салды, но и лично смогли ознакомиться с её достопримечательностями и пообщаться с интересными людьми,* – рассказывают юные краеведы. – *Было приятно осознавать, что мы живём в городе с уникальной историей. Очень понравилась экскурсия в Никольскую церковь, которую провёл её староста Леонид Валентинович Чукин, посещение детской библиотеки имени Д.Н. Мамина-Сибиряка и краеведческого музея.*

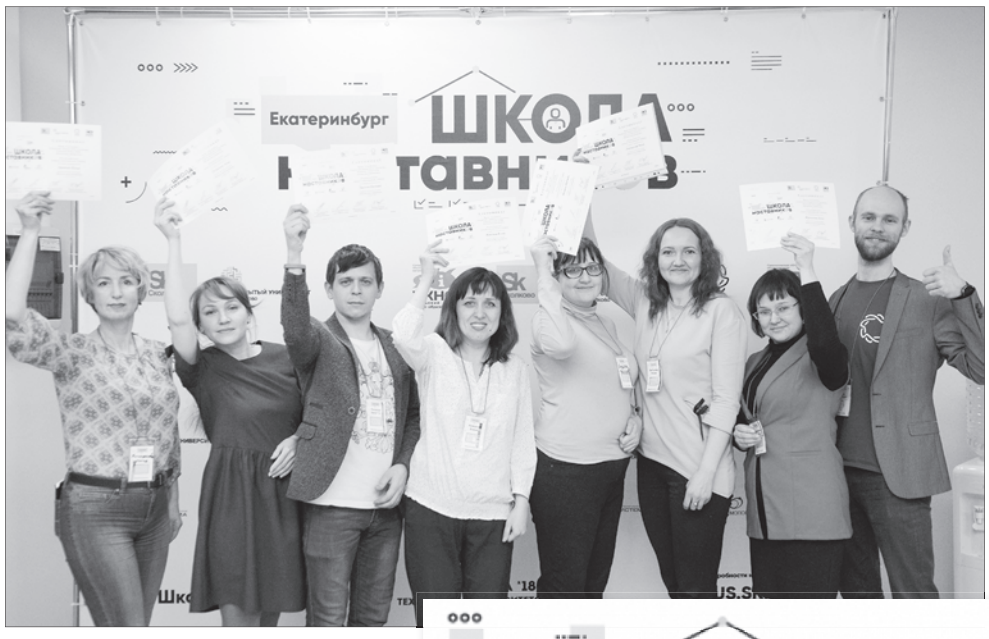

Я бы выделил из этого высказывания три ключевых слова: «интересно», «приятно» и «понравилось». Они как нельзя лучше характеризуют роль наставника, способного вызвать у своих учеников такое отношение к проекту. Значит, обучение в Екатеринбурге для Евгения Тихонова не прошло даром. Надеюсь, что и для его коллег тоже. А это значит, что «Уральская школа наставников» оправдывает своё предназначение.

– *Как организатора меня порадовало, какой интерес к «Уральской школе наставников» проявили коллеги из Свердловской области и других регионов,* – отметила по этому поводу исполнительный директор Уральского клуба нового образования Ирина Закирова. – *Большое количество заявок позволило провести качественный отбор. На трёхдневный интенсив в основном попали педагоги и руководители технологических кружков в системе общего и дополнительного образования, представители студенческих конструкторских бюро, фаблабов и детских технопарков. Средний возраст участников обучения составил 32 года.*

В дальнейшем в рамках проекта «Уральская школа наставников» мы продолжим обучение педагогов методике подготовки школьников к олимпиаде НТИ, профориентационной работе по профессиям будущего, организуем стажировки в региональной летней проектной школе «ТехноЛидер».

Остаётся добавить, что «Уральская школа наставников» будет проводиться на протяжении шести месяцев – с марта по сентябрь 2018 года. В программе предусмотрено два интенсива, семинары, вебинары, мастер-классы и стажировки. А значит, есть большая вероятность, что свою квалификацию наставников смогут повысить и салдинские педагоги.

Александр НЕМЦОВ

ЦИТАТА

Павел КРЕКОВ, заместитель губернатора Свердловской области:

– Свердловская область – это тот регион, где сосредоточены предприятия, отличающиеся именно высокотехнологичным производством. Мы продолжаем активно развивать эту сферу, поэтому, конечно же, нас интересует тема подготовки квалифицированных рабочих кадров, привлечение молодёжи. Соответственно, тема наставничества – это наша тема.

МУЗЫКАЛЬНЫЙ ФЕСТИВАЛЬ

ШКАТУЛКА С ПРИЯТНЫМ СЮРПРИЗОМ

8 апреля в Верхней Салде под сводами Дворца культуры имени Г.Д. Агаркова отзвучал пятый, юбилейный, Всероссийский детский фестиваль-конкурс «Музыкальная шкатулка». Его бессменными учредителями являются Министерство культуры Свердловской области, Международный проект «Великие имена искусства», Международный Благотворительный Фонд Владимира Спивакова, при организаторской поддержке Государственного бюджетного учреждения культуры Свердловской области «Методический центр по художественному образованию».

Идейным вдохновителем и инициатором проведения такого масштабного музыкального праздника выступила выпускница Верхнесалдинской детской школы искусств Мария Смердова, лауреат всероссийских и международных конкурсов, президент международного проекта «Великие имена искусства». Именно Мария Павловна в 2010 году стала главным организатором его проведения в Верхней Салде при финансовой поддержке Корпорации ВСМПО-АВИСМА. Стоит отметить, что и на этот раз градообразующее предприятие выступило генеральным спонсором проводимого мероприятия.

– Я искренне рад, что фестиваль «Музыкальная шкатулка», старт которому мы дали 8 лет назад в Верхней Салде, сегодня снова вызвал недюжинный интерес самых талантливых детей из различных регионов России.

Желаю всем участникам только побед! Преподавателям, родителям, которые поддерживают конкурсантов, желаю испытать гордость за талантливых воспитанников. А всем нам – радости от сегодняшней встречи с Большой Музыкой! – обратился к участникам и гостям фестиваля генеральный директор Корпорации Михаил Воеводин.

За 8 лет фестиваль-конкурс полюбился далеко за пределами Уральского региона, и раз в два года становится большим культурным событием детского музыкального творчества России.

Значительно расширилась география конкурса: на салдинскую «Музыкальную шкатулку» приехали музыканты из 28 городов Свердловской, Челябинской, Новосибирской, Тюменской областей, Ханты-Мансийского и Ямало-Ненецкого автономных округов, Пермского края, Удмуртской республики, республики Татарстан, из Москвы.

В этом году титановая столица приняла у себя 294 участника. Среди них – 66 исполнителей из числа учащихся Верхнесалдинской школы искусств. На конкурсе также были представлены юные исполнители из Нижней Салды и ЗАТО Свободный.

Нововведением юбилейной «Шкатулки» стало участие в конкурсе, наряду с ребятами из детских музыкальных школ и школ искусств, студентов колледжей и специальных классов при консерваториях.

Также впервые в этом году к четырём действующим номинациям («Фортепиано», «Оркестровые инструменты: струнные», «Оркестровые инструменты: духовые», «Инструментальный ансамбль») была добавлена номинация «Народные инструменты».

Председатель жюри «Музыкальной шкатулки – 2018», композитор Игорь Райхельсон, открывая фестиваль, заметил, что усилия организаторов и спонсора вознаграждаются сторицей: растёт уровень участников и компетенции жюри. А это и есть залог успеха фестиваля.

В подтверждение сказанному стоит отметить, что на протяжении всего фестиваля известные музыканты из состава жюри не только оценивали выступления конкурсантов, но и музицировали вместе с ними на сцене.

Основные прослушивания проходили в течение двух дней в четырёх концертных залах Верхнесалдинской детской школы искусств.

В рамках фестиваля-конкурса состоялись уникальный семинар-практикум и серия мастер-классов, которые провели преподаватели ведущих музыкальных вузов страны:

Мира Марченко – заведующая отделением специального фортепиано Центральной музыкальной школы при Московской государственной консерватории им. П.И. Чайковского.

Татьяна Полозова – преподаватель Центральной музыкальной школы при Московской государственной консерватории имени П.И. Чайковского, обладатель титула «Лучший педагог России – 2013».

Надежда Дмитриенко – лауреат международных и всероссийских конкурсов среди исполнителей на народных инструментах, старший преподаватель Государственного музыкально-педагогического института имени М.М. Ипполитова-Иванова (г. Москва), солистка Государственного академического русского народного ансамбля «Россия» имени Л.Г. Зыкиной.

Дмитрий Онищенко – лауреат международных конкурсов, лауреат XII Международного конкурса им. П.И. Чайковского.

Николай Солонович – заслуженный артист России, доцент кафедры камерного ансамбля и квартета Московской государственной консерватории им. П.И. Чайковского.

Александр Голованов – доцент кафедры оркестровых духовых и ударных инструментов Уральской государственной консерватории им. М.П. Мусоргского, лауреат международных конкурсов.

Иосиф Пуриц – баянист-виртуоз, лауреат всероссийских и международных конкурсов, художественный руководитель Международного фестиваля «Баян в XXI веке».

Не оставил равнодушным ни одного зрителя традиционный концерт «Музыканты – детям».

Завершился фестиваль-конкурс 8 апреля награждением и Гала-концертом.

Особенно приятно, что в числе 10 победителей – обладателей Гран-при «Музыкальной шкатулки – 2018» и денежных премий – были и юные музыканты из Верхней Салды:

в номинации **«Фортепиано»** – Анастасия Ошева (Верхнесалдинская детская школа искусств, преподаватель Н.Б. Гордеева);

в номинации **«Инструментальный ансамбль»** – дуэт домр «Капель», Ольга Маценко и Валерия Глебова (Верхнесалдинская ДШИ, преподаватель М.В. Чиркова).

Порадовали успехами юные музыканты из Нижней Салды и ЗАТО Свободный.

Дипломами I степени награждены:

Любовь Григоревская (фортепиано – соло), Нижняя Салда.

Полина Синькевич (флейта), ЗАТО Свободный.

Дипломами III степени награждены:

Семён Недуруев (флейта – соло), Нижняя Салда.

София Гвоздович (скрипка) и ансамбль «Трио гитаристов», ЗАТО Свободный.

Лауреатом III степени назван юный свободчанин-аккордеонист Дмитрий Голубов.

Все обладатели Гран-при получили сертификаты на участие в XIII Международном фестивале Международного благотворительного фонда Владимира Спивакова «Москва встречает друзей».

Наталья НАГАЕВА

ОТДОХНЁМ!

БЛЕСНУЛИ УЛОВОМ

Без труда не выловишь и рыбку из пруда – об этом салдинские рыбаки знают не понаслышке. В минувшие выходные, 7 апреля, более пятидесяти любителей рыбной ловли в течение трёх часов пытались поймать удачу за хвост – в Нижней Салде традиционно прошёл конкурс «Весенняя блесна».

Корпоративные соревнования по рыбной ловле, которые уже несколько десятилетий организует Научно-исследовательский институт машиностроения, уже давно вышли на городской уровень и собирают на льду не только сотрудников предприятия, но и представителей других городских организаций.

– *«Весенняя блесна» для нас, скорее, спортивный праздник, нежели соревнования,* – говорит главный судья, начальник отдела эстетики НИИМаш Виктор Распопов. – *Сегодняшнюю рыбалку мы посвятили 60-летию родного предприятия.*

За победу боролись несколько цехов и отделов института, 7 районных команд, а также женщины и юноши.

Коммунальщики, пожарные, работники института… – несмотря на разность профессий, сегодня этих людей объединяло одно – любовь к рыбалке.

Начальник промышленной площадки НИИМаш Владимир Дудинов, сидя второй час с удочкой, признался, что поймать рыбку порой бывает сложнее, чем трудиться на работе.

– *Уже прошла половина соревнований, а я ещё ни одной рыбёшки не поймал,* – не отрывая взгляд от лунки, говорит Владимир Петрович. – *Вообще рыбалку люблю, лет сорок ею увлекаюсь. Особенно нравится весенняя: погода прекрасная, солнышко светит.*

Наравне с мужчинами в соревнованиях приняли участие 5 представительниц прекрасного пола. И, судя по улову, не скажешь, что это неженское дело.

– *Лёд нынче толстый. Чтобы пробурить лунку, надо приложить немало усилий. Мне повезло, попала на «клёвое» место. Уже около десяти рыбёшек поймала,* – насаживая червячка на крючок, рассказывает сотрудница планово-экономического отдела НИИМаш Елена Ермилова. – *Для меня рыбалка – это, в первую очередь, удовольствие: отдыхаешь, дышишь свежим воздухом, не думаешь о проблемах.*

А вот у сотрудника охраны НИИМаш Александра Красноглазова свой повод для гордости. На «Весенней блесне» он поймал самую большую рыбу весом 142 грамма.

– *Хочется сказать большое спасибо организаторам за этот праздник. Иногда очень полезно отдохнуть, выехав на природу и порыбачив,* – делится он.

Пока жюри подводило итоги, рыбаки разминались: перетягивали канаты, бурили лунки на скорость.

И вот на пьедестал поднимаются лучшие рыбаки.

Среди команд предприятия 1 место заняли сотрудники соцбытотдела, 2 место – сотрудники отдела главного механика, 3 место – отдел № 100.

В районных соревнованиях победителями стала команда охраны НИИМаш, следом за ними на пьедестал поднялись участники команды НИИМаш, тройку лидеров замкнули рыбаки из команды НСМЗ.

Ксения МАЛЫШЕВА

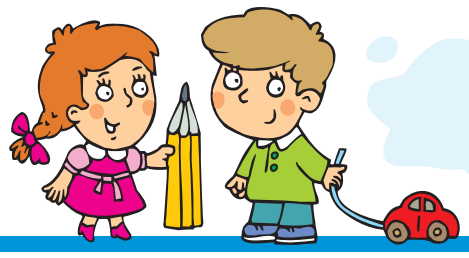

ЛУНАПАРК

Собери пирамидку- прочитай слово.

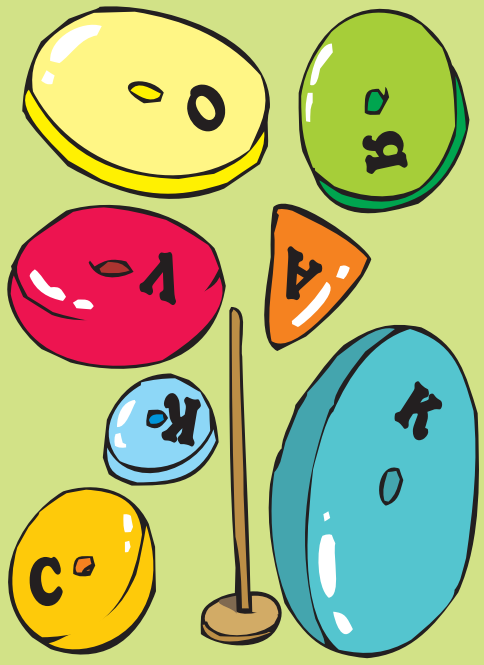

КРОССВОРД

Пиши в строчку - читай в столбик.

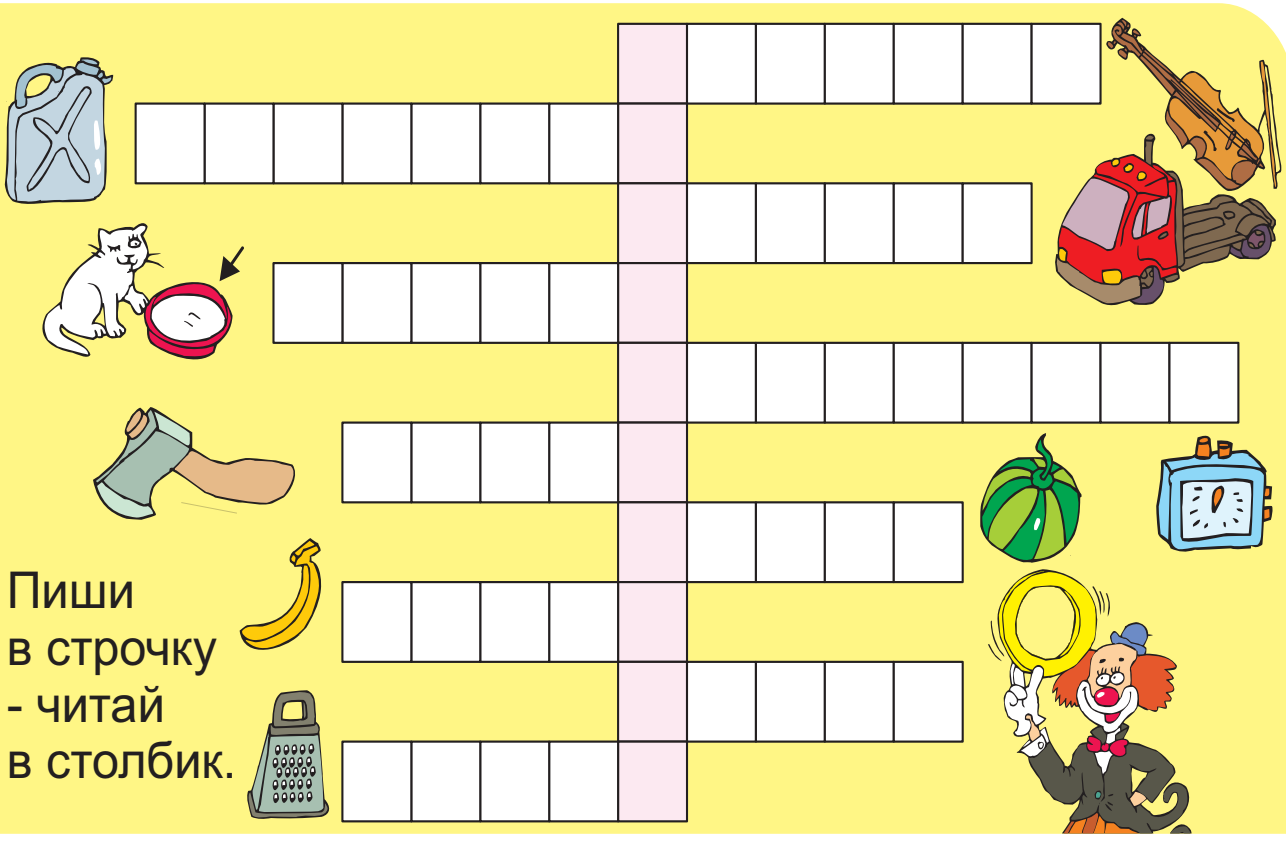

Найди вырезанную фигуру.

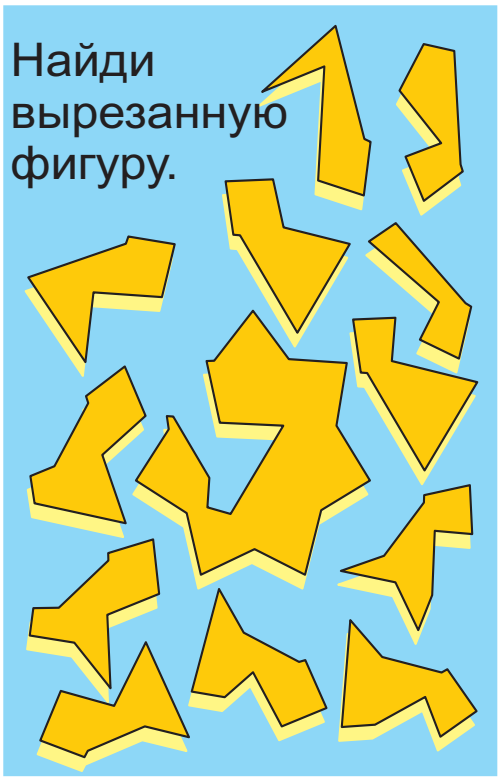

Откройте правильный кран, чтобы набрать ведёрко.

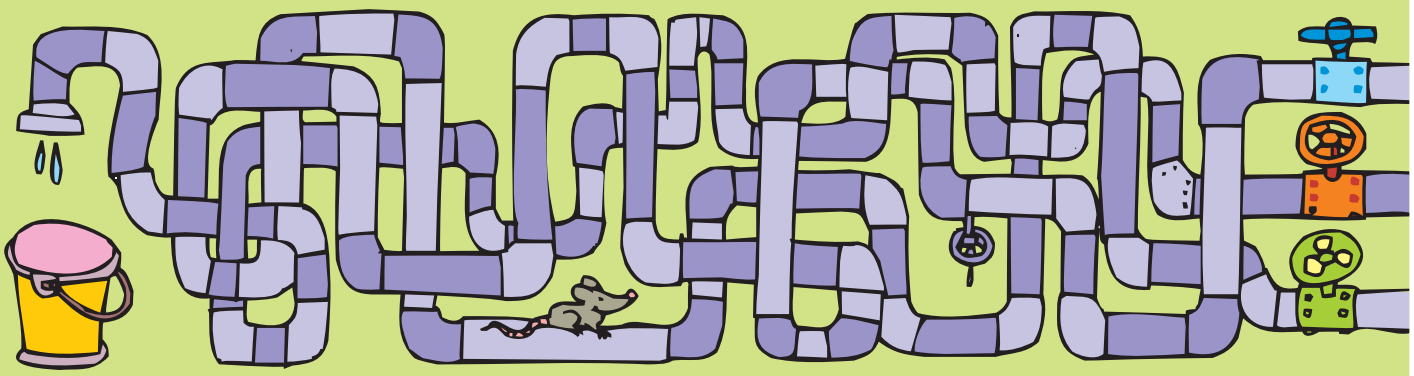

Найди тень луны

НАЙДИТЕ 10 ОТЛИЧИЙ

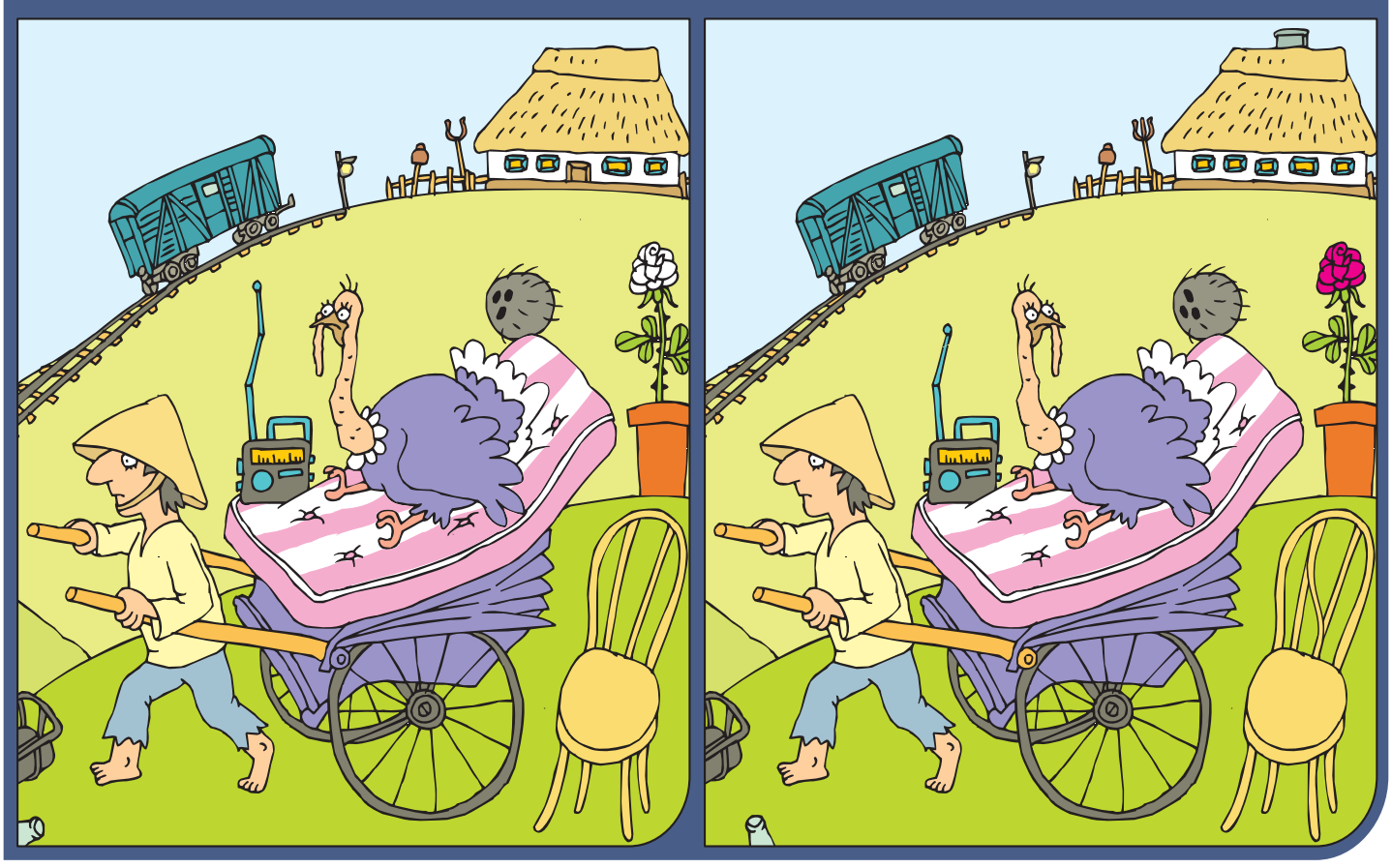

СВОБОДНЫЕ ВЕСТИ

ЮБИЛЕЙ

ИМЕНИНЫ У «АЛЁНУШКИ»

1 апреля детский сад № 17 «Алёнушка» отметил 55-летний юбилей.

Дошкольное образовательное учреждение на общественных началах – именно по такому принципу весной 1963 года в Свободном начал свою работу детский сад «Алёнушка». Его первым домом стало здание на окраине городка. Кстати, сейчас в этом доме расположена городская больница.

Детей в то время туда ходило немного, а обеспечение необходимым инвентарём легло на плечи заведующей Ларисы Ивановны Черненко, сотрудников и родителей. Мамы и папы воспитанников приносили самое необходимое: спальные принадлежности, мягкий инвентарь, посуду, игрушки и даже продукты питания. А вот мебель, столы и скамейки были солдатские.

Спустя два года, в 1965 году, «Алёнушка» отпраздновала новоселье, расположившись в здании общежития № 65. На тот момент в детском саду функционировало 4 группы, коллектив состоял из 8 воспитателей, 4 нянь, 4 поваров, а обязанности ночного сторожа и подсобного рабочего выполняли солдаты. Руководила этим коллективом Нелли Павловна Пивень.

Для маленьких воспитанников детский сад стал вторым домом

Военный городок ЗАТО Свободный рос с каждым годом. Молодые военнослужащие приезжали на службу с жёнами и детьми, поэтому расширение детсада было продиктовано обстоятельствами. В 1968 году там открылись ещё две группы, затем ещё две.

В 1971 году началась реконструкция: расширились площади игровых помещений, появились отдельные спальные комнаты.

В 1986 году были открыты две логопедические группы для детей с общим недоразвитием речи. Первым логопедом стала Людмила Николаевна Владимирова. Кстати, в это же время на базе единственного в городе дошкольного образовательного учреждения открылся экспериментальный класс шестилеток.

К концу 80-х годов штат сотрудников детского сада насчитывал около 50 человек.

Улучшение технической базы, оборудование групповых комнат, создание экологической гостиной и комнаты детского творчества – всё это заслуга заведующей Ирины Егоровой, которая руководила дошкольным учреждением с 1992 по 2004 годы.

При непосредственном участии Ирины Борисовны в 1998 году детский сад получил статус юридического лица, прошёл процедуру лицензирования и аттестации.

В 1997 году, по решению главы администрации Александра Картавых и командира дивизии в/ч 34103 Александра Кота, воспитатели и дети переехали в новое здание, где детский сад находится по сей день. На тот момент его помещения требовали капитального ремонта. Весь педагогический коллектив трудился на ремонтных работах, чтобы учреждение вовремя приняло воспитанников. Просторные групповые и спальные помещения, оборудованный пищеблок, отдельный медицинский блок, красивые и просторные уличные игровые участки – таким преобразившимся он встретил детишек.

В 2004 году на должность заведующей была назначена Наталья Анатольевна Пудовкина. Она и сегодня стоит у руля этого учреждения.

В то же время, благодаря сотрудникам и при непосредственной помощи родителей, здесь появилась экологическая тропинка из цветов и небольших растений.

В 2015 году к детскому саду № 17 был присоединён детский сад № 13.

Сегодня учреждение дошкольного образования «Алёнушка» это: 2 здания, 17 возрастных групп, 343 ребёнка и более 100 сотрудников.

– *Наше учреждение богато своими традициями, которые делают жизнь детей интересной, эмоционально насыщенной, способствуют созданию атмосферы взаимного доверия и уважения,* – рассказывает заведующая Наталья Пудовкина. – *У нас есть традиции проводить Дни встречи выпускников, туристические прогулки с детьми и родителями, организовывать мероприятия в Клубе выходного дня и, конечно же, с размахом отмечать День рождения детского сада.*

Поздравить коллектив и воспитанников «Алёнушки» в этот праздничный день пришли друзья, среди которых были глава городского округа Владимир Мельников, глава администрации Андрей Матвеев, заместитель главы администрации ЗАТО Свободный Вадим Фасахов и руководители муниципальных учреждений.

– *55 лет назад, в 1963 году, на заре становления городского округа ЗАТО Свободный, детский сад «Алёнушка» открыл свои двери для первых воспитанников дошкольного возраста. Все эти годы он держал высокую планку качества воспитания подрастающего поколения,* – сказал в поздравительной речи Владимир Вячеславович. – *В этот юбилейный день выражаем искреннюю, сердечную благодарность за тёплую атмосферу, созданную вами, благодаря чему детский сад для малышей становится вторым домом. Ваш профессионализм обеспечивает спокойствие родителей за своих чад. В стенах вашего учреждения всегда слышен радостный смех, и это прекрасно. Желаем вам – всему коллективу и детям – крепкого здоровья, счастья и благополучия.*

Гостей и воспитанников старших и подготовительных групп сотрудники пригласили на мюзикл «Муха-цокотуха», роли в котором сыграли… сами! Нетрадиционное представление сказки Корнея Чуковского с исполнением музыкальных произведений на скрипке, гитаре, на народных инструментах, живое звучание музыкальных партий, чтение рэпа не оставили зрителей равнодушными.

…Идут годы, выпускаются дети, меняется всё вокруг, а вместе с тем меняется и расцветает «Алёнушка». Воспитатели и нянечки детского сада находят дорожку к сердцу каждого ребёнка, повара готовят вкусную и полезную еду, музыкальный руководитель раскрывает творческий потенциал. Каждый, кто работает здесь, вкладывает частичку своей души в общую работу. Результатом этого большого труда являются многочисленные благодарные отзывы родителей, уверенных, что их сыновей и дочек любят и каждое утро ждут с нетерпением!

Ксения МАЛЫШЕВА

НА ШКОЛЬНОМ МЕРИДИАНЕ

МОСКОВСКИЕ КАНИКУЛЫ

Весенние каникулы тоже нужно проводить с пользой – в этом убеждены и педагоги, и учащиеся школы № 25.

13 ребят нашей школы в этом учебном году стали финалистами Всероссийского фестиваля творческих открытий и инициатив «Леонардо».

Фестиваль проводился в течение учебного года с целью духовного, нравственного, эстетического воспитания и интеллектуального развития учащихся через их приобщение к научной деятельности и организацию творческого общения детей, занимающихся исследовательской и проектной работой в различных областях знаний. Финал этого мероприятия проходил в Москве.

К участию в фестивале ребята с руководителями своих проектов готовились с сентября. Они определились с темой, и работа закипела.

Для учащихся школы № 25 весенние каникулы прошли с пользой

Все проекты были грамотно оформлены. Ребята очень волновались, но достойно представили свои работы жюри, ответили на все вопросы и с волнением ждали результатов.

Отметим, что очень важным в проектной деятельности является приобретение учащимися навыков исследовательской работы, самостоятельности, умений анализировать ошибки, делать выводы и составлять перспективные планы. В этом нашим ребятам и помогали их руководители. А представить за 6 минут чётко отработанную, выученную наизусть речь на суд жюри конкурса, в состав которого входят профессора, доктора наук, – это очень непросто. И ребята справились!

1200 участников начальной и основной школы распределили на 19 тематических секций. Конечно, было очень много интересных, практически значимых проектов со всех уголков России. Тем не менее наша школа также была отмечена на фестивале.

Призёром, занявшим второе место, стал ученик 2«Б» класса Арсений Андреев. Он представил проект «Сельский подарок из городской квартиры». Суть его проекта заключалась в выведении 17 перепелов с помощью самодельного инкубатора.

Ученица 7«В» класса Марина Аладина представила проект «Что скрывается за наличниками русской избы». Члены жюри очень заинтересовались сделанными своими руками резными деревянными наличниками. Конечно, всем ребятам большую помощь оказывали их родители.

И дети, и взрослые получили огромное удовольствие от поездки, ведь нам удалось не только окунуться в мир науки, пообщаться с единомышленниками, но и побывать в самом сердце России – на Красной площади, пройтись по Александровскому саду, посетить Третьяковскую галерею, сходить на экскурсию в Измайловский кремль. Не описать все эмоции, переполнявшие ребят!

Огромное спасибо администрации ЗАТО Свободный, администрации школы и родителям, благодаря поддержке которых состоялась эта познавательная поездка в столицу нашей Родины.

Наталья ЕРЕМИНА,
руководитель поездки

СПОРТ-ТАЙМ

ИСКРОМЁТНАЯ ИГРА

С 26 по 28 марта баскетболисты Свободного приняли участие в турнире «Юные искры», который прошёл в Перми.

Спортивное мероприятие было посвящено юбилею Детско-юношеской спортивной школы «Искра» в городе Пермь. В соревнованиях приняли участие 6 команд, в том числе баскетболисты из ЗАТО Свободный.

В течение двух дней шла упорная борьба. Круговая система баскетбольного турнира требовала от спортсменов максимальной мобилизации своих физических и моральных сил, поскольку победитель определялся по количеству очков. Уступать никто не хотел, поэтому страсти, разгоравшиеся на баскетбольном паркете, были нешуточными.

С первого дня команда свободчан показала красивую и уверенную игру, заняв по итогам соревнования почётное третье место.

Баскетболисты Свободного в очередной раз показали мастерскую игру

ФОТОФАКТ

ДЕНЬ СМЕХА

Известно, что улыбка поднимает настроение, а смех и отличное настроение продлевают жизнь – именно этим руководствовались ребята из музыкально-драматического объединения «МОСТ» Центра детского творчества «Калейдоскоп», готовясь к празднованию Дня смеха и юмора.

Маленьких зрителей встретили озорные Смешинка и Веселинка, которые на протяжении всего представления играли и веселили зрителей. Модная Баба Яга и Добрый Кощей тоже присутствовали на празднике и поднимали ребятам настроение, а смешные клоуны делились с детьми «вредными советами», которые, скорее, были полезными.

Непринуждённая атмосфера, интересные конкурсы, весёлые герои и вкусное угощение очень понравились всем зрителям!

К празднику подошли с юмором

НЕСКУЧНАЯ САЛДА

КАКАЯ ОНА, ДЕВУШКА-ВЕСНА?

Преображённые модели с организаторами праздника

6 апреля в нижнесалдинском городском Дворце культуры прошло «Весеннее преображение» – мастер-класс от лучших визажистов, парикмахеров и стилистов Нижней и Верхней Салды. На протяжении двух с половиной часов мастера создавали моделям весенний образ.

На площадке собрались 12 мастеров с разным стажем и опытом работы в индустрии красоты. Почти все они работают в салонах Верхней и Нижней Салды и постоянно повышают своё мастерство, проходя обучение в школах известных стилистов Нижнего Тагила, Екатеринбурга и даже Москвы.

Девочки аккуратно раскладывают свой арсенал. Чего в нём только нет: кисти разных мастей, огромные палитры теней, карандаши, блёстки, утюжки, плойки, средства для укладки – всё это с трудом помещается на столах.

Некоторые мастера решают работать в парах, разделив роли визажиста и парикмахера. Так получились дуэты: Татьяна Бойцова и Янина Нестеренко, Анна Моршинина и Арзу Баширзаде, Анна Фоменко и Марьяна Мустакимова, Ангелина и Лариса Помаз.

Остальные мастера-универсалы работали сольно: Оксана Зуева, Екатерина Хмурчик, Эльвира Селезнёва, Ульяна Нескромных.

Накануне мероприятия конкурсантки выбрали себе моделей – девушек с длинными волосами и яркой внешностью, которых на глазах зрителей постарались сделать ещё эффектнее.

– *У нас будет просто огонь,* – сразу предупредила зрителей любительница креативного мейкапа Марьяна Мустакимова.

– *Я постараюсь создать нежный весенний образ,* – сказала участница под номером «8» Ульяна Нескромных.

– *Мы представим вам маленькую рок-звезду,* – пообещала Эльвира Селезнёва.

Время пошло, и мастера принялись воплощать свои идеи. За ходом мастер-класса наблюдали приглашённые эксперты.

– *Я понимаю вас, как никто, потому что сама не раз принимала участие в подобных мероприятиях. Поэтому желаю меньше волноваться, сегодня вы уже победители,* – напутствовала участниц руководитель учебного центра «Магнитив» (г. Нижний Тагил) Елена Смородинских.

Пока мейкаперы работали, публику в зале развлекали артисты Дворца культуры. А все желающие могли пройти процедуры по уходу за лицом и руками от российской косметики «МИРРА».

Можно ли красить волосы хной, чем отличается бесфосфатный шампунь от обычного, а хайлайтер от пудры – эксперты помогали зрителям разобраться в этих и других волнующих их вопросах!

КАК ПРЕВРАТИТЬ ХОББИ В БИЗНЕС

В вопросах развития бизнеса мастеров консультировала директор Фонда «Верхнесалдинский центр развития предпринимательства» Елена Коклемина:

– *Согласитесь, женщин много, и они всегда хотят быть красивыми. Поэтому данная сфера услуг сейчас очень востребована. И возможности для развития собственного бизнеса сейчас тоже очень велики. Важны качество предоставляемых услуг, их ценовая политика и, безусловно, ваше желание развиваться.*

В Центре предпринимательства мы бесплатно консультируем по разным вопросам: как организовать свою деятельность, какую систему налогообложения выбрать, как разработать бизнес-план. Проводим многочисленные обучающие тренинги и семинары, например, по продвижению бизнеса в соцсетях и введению сертификации товара.

Для финансовой поддержки предпринимателей в Фонде действует Программа микрокредитования и «Бизнес-инкубатор» офисных помещений по льготной цене.

Одна из участниц мастер-класса, Оксана Зуева, больше 10 лет работает в сфере красоты, всё это время её местом работы является салон «Амадеус» (г. Нижняя Салда).

– *10 лет я была наёмным работником по трудовому договору. В январе этого года решила стать предпринимателем, в этом мне очень помогли консультанты местного Фонда предпринимательства,* – признаётся Оксана. – *Вроде бы и место работы не изменилось, и клиентская база осталась прежней, и условия работы. Но став предпринимателем, я получила возможность свободно распоряжаться своим временем и доходами, выбирать программы обучения и вместе с тем нести ответственность за своё финансовое положение и развитие своего дела.*

Сегодня Фонд помогает предпринимателям получать субсидии в рамках областных и муниципальных программ поддержки малого бизнеса. Так, в прошлом году двое предпринимателей из Верхней Салды получили субсидии в размере 750 000 рублей в рамках Программы социального предпринимательства на компенсации понесённых затрат.

Обратиться за получением субсидии в рамках программы софинансирования из муниципального и областного бюджетов может любой предприниматель.

ПРИЗЫ В СТУДИЮ!

В прошлую пятницу Дворец стал настоящим эпицентром красоты: преображённые модели гордо дефилировали, бросая в зал улыбки и взгляды, ошеломляя зрителей своими струящимися локонами и яркими нарядами. Преображение состоялось!

Зрители проголосовали за понравившуюся модель. Ею стала 17-летняя Лиля Сабитова.

– *Сегодня у меня был настоящий дебют! Я в полном шоке! Так приятно! Никак не ожидала такого успеха,* – признаётся девушка, получившая в подарок от организаторов шикарный букет.

Эксперты отдали свои симпатии мастерам, наградив их фирменными подарками.

– *Мне очень понравилось место проведения и вся организация мастер-класса. Даже развлечения для зрителей были продуманы! Все чувствовали себя очень комфортно,* – говорит Анна Моршинина.

– *Очень благодарна девочкам за работу. Такой преображённой я ещё сама себя не видела,* – радуется результату модель Ольга Адарычева.

Сюрпризы ожидали и зрителей – для них мастера и спонсоры разыграли сертификаты и призы.

Светлана ВОЛГИНА

ФАКТ

Свердловский областной Фонд поддержки предпринимательства стал победителем федеральной Российской премии в области микропредпринимательства и был признан «Лидером инноваций в микрофинансировании 2017 года».

ЦИТАТА

Евгений КОПЕЛЯН, директор Свердловского областного Фонда поддержки предпринимательства:

– Наш Фонд начал предоставлять микрозаймы с 2014 года. Сегодня бизнес может получить у нас до 3 млн рублей под 10 % годовых.

Если говорить о современных технологиях, которые мы используем, – это, во-первых, подача заявки через сайт, во-вторых – онлайн-консультации, в-третьих – современная информационная система, позволяющая видеть и оценивать заявки, формировать отчётность и выстраивать дистанционное взаимодействие с клиентами.

ЦИФРА

Около 40 % от рынка микрокредитования для бизнеса в нашем регионе занимает Свердловский областной Фонд поддержки предпринимательства.

Всего за 2017 год Фондом был выдан **231** **заём** на сумму **339** **млн рублей.**

Поздравляем!

С юбилеем!
Поздравляем сына, внука Игоря Юрьевича КОЗЛОВА!

Желаем тебе крепкого здоровья,
Пусть будет много-много
счастья,
Друзья поддержат пусть всегда,
Чтоб никогда не огорчаться,
Не знать печали никогда.
Пусть праздник в дом приходит
часто,
Пусть будет мир и лад в семье.
Тебя от сердца поздравляем,
Желаем лучшего тебе!

Бабушка, папа, мама,
семья Карпенко

С юбилеем!

Маргариту Александровну КОЗЫРЕВУ
Маю Александровну РЫБАКОВУ

Лучшего подарка мы не знаем,
Чем сердечные и тёплые слова,
От души сегодня поздравляем
и желаем,
Чтоб счастливой жизнь была!

Совет ветеранов
«ЕВРАЗ-НТМК» НСМЗ

Поздравляем с Днём рождения Владимира Михайловича РЕШЕТНИКОВА!

Спасибо, папа,
за отцовскую заботу,
За наше детство беззаботное,
без слёз.
За то, что ты домой спешил
с работы
И через годы к нам свою
любовь пронёс.

В День рождения пожелать
спешим мы счастья
И здоровья крепкого,
везения тебе во всём,
Чтоб всегда глаза твои искрились
и смеялись,
Чтоб наполнен был благополучием
твой дом!

Жена, дети, внуки

С юбилеем!

Галину Алексеевну КРАСНОЦВЕТОВУ
Ольгу Николаевну ВЫРОДОВУ

Совет ветеранов НИИМаш

БЛАГОДАРНОСТЬ

За помощь в организации мастер-класса «Весеннее преображение» и предоставленные призы организаторы благодарят:

руководителя компании «Магнитив» Игоря Леонидовича Каюкова, владельцев ресторана «Долина вкуса» Ольгу Юрьевну и Дмитрия Александровича Воденовых, директора кафе «Pizza Haus» Ирину Игоревну Петрушенко, руководителя Фонда «Верхнесалдинский центр развития предпринимательства» Веронику Леонидовну Коклемину, руководителей творческой студии «Белый слон» Марину Танкиевскую и Екатерину Знак, руководителя студии шестовой акробатики «Korizza» Екатерину Данилову, директора магазина «Цветы» Евгению Колычеву, консультанта компании «МИРРА» Веру Смирнову, создателя мыла ручной работы Марину Бархатову, фотографа мероприятия Татьяну Долговых.

Массовый отдел городского
Дворца культуры им. Ленина

С Днём рождения!

Валентину Николаевну ПАЛКИНУ
Зинаиду Васильевну ШКРЕБЕНЬ

Пусть ты даже состарилась
малость,
И сгустились морщинки у век.
Возраст – это просто
формальность,
Если молод душой человек!

Женский клуб
«Весёлая горенка»

С юбилеем!

Бориса Степановича КОРПАЧЁВА
Валентину Васильевну ШУМИЛОВУ
Марию Пантелеевну ПЛАТОНОВУ
Александра Файзиевича ШИНГАРЕЕВА

С Днём рождения!

Камиллу Дмитриевну ЛУКОЯНОВУ
Юлию Анатольевну ВЕРИЧЕВУ
Галину Александровну СУЕТИНУ
Зинаиду Васильевну ШКРЕБЕНЬ

Совет ветеранов
ГО Нижняя Салда

РАСПИСАНИЕ

ДВИЖЕНИЯ АВТОБУСОВ ГОРОДСКИХ МАРШРУТОВ С 16 АПРЕЛЯ ПО 10 ОКТЯБРЯ 2018 ГОДА

ВЕРХНЯЯ САЛДА

МАРШРУТ № 1 «НАРОДНАЯ СТРОЙКА – МАЛЫЙ МЫС – КОЛ. САД № 5»

Народная стройка: 08:10; 08:55; 09:55; 16:05; 17:10; 18:10 (с 15 мая)
Кол. сад № 5: 08:35; 09:20; 10:20; 16:35; 17:40; 18:40 (с 15 мая)

МАРШРУТ № 2 (РАБ. ДНИ) «ТОРГОВЫЙ ЦЕНТР – НАРОДНАЯ СТРОЙКА»

Торговый центр: 06:30; 07:00; 07:15; 08:00; 08:20; 09:20; 09:35;10:10; 10:25; 10:50; 11:35; 11:50; 13:00; 13:20; 13:55;14:15; 14:50; 15:15; 15:45; 16:05; 16:45; 17:40; 18:05; 18:35; 19:10; 19:40; 20:10
Народная стройка: 06:50; 07:25; 07:45; 08:25; 08:50; 09:45; 10:05; 10:40; 11:00; 11:15; 12:00; 12:25; 13:25; 13:45; 14:20; 14:45; 15:15; 15:40; 16:05; 16:30; 17:10; 18:05; 18:35; 19:00; 19:35; 20:00; 20:35

МАРШРУТ № 2 (ВЫХ. ДНИ) «ТОРГОВЫЙ ЦЕНТР – НАРОДНАЯ СТРОЙКА»

Торговый центр: 07:00; 07:15; 08:00; 08:20; 09:25; 10:10; 10:30; 11:35; 11:55; 13:00; 13:20; 14:00; 14:15; 14:50; 15:15; 15:45; 16:05; 16:45; 18:05; 18:40; 19:10; 20:10
Народная стройка: 07:20; 07:45; 08:20; 08:50; 09:45; 10:40; 11:05; 12:00; 12:25; 13:25; 13:45; 14:20; 14:40; 15:15; 15:40; 16:05; 16:30; 17:05; 18:35; 19:00; 19:30; 20:35

МАРШРУТ № 3 (РАБ. ДНИ) «ТОРГОВЫЙ ЦЕНТР – НАРОДНАЯ СТРОЙКА»

Торговый центр: 06:40; 07:40; 08:45; 11:05; 12:20; 16:20; 17:15
Народная стройка: 07:05; 08:05; 09:15; 11:30; 12:45; 16:50; 17:45

МАРШРУТ № 3 (ВЫХ. ДНИ) «ТОРГОВЫЙ ЦЕНТР – НАРОДНАЯ СТРОЙКА»

Торговый центр: 07:40; 09:40; 11:05; 12:20; 16:20; 17:15
Народная стройка: 08:10; 10:15; 11:30; 12:45; 16:45; 17:40

МАРШРУТ № 5 «ТОРГОВЫЙ ЦЕНТР – КОЛ. САД № 12»

Торговый центр: 06:25; 07:30; 08:30; 09:05; 09:50; 10:40; 11:15; 12:05; 13:35; 14:25; 15:25; 16:30; 17:30; 18:15;18:50; 19:30
Кол. сад № 12: 07:00; 08:20; 09:10; 09:55; 10:45; 11:35; 12:05; 12:50; 14:20; 15:20; 16:10; 17:15; 18:10; 19:05; 19:35; 20:10

МАРШРУТ № 6 (РАБ. ДНИ) «ТОРГОВЫЙ ЦЕНТР – ЦЕХ № 21»

Торговый центр: 06:20; 06:50; 07:20; 09:00 (до сада № 2 с 15 мая); 13:40 (до сада № 2 с 15 мая); 15:00; 17:45 (до сада № 2 с 15 мая); 19:20
Цех № 21: 08:25; 09:40; 14:25; 16:25; 17:25; 18:30; 20:25
Кол. сад № 2 (с 15 мая): 09:30: 14:15; 18:20; 20:00

МАРШРУТ № 6 (ВЫХ. ДНИ) «ТОРГОВЫЙ ЦЕНТР – ЦЕХ № 21»

Торговый центр: 06:50; 07:20; 09:00 (до сада № 2 с 15 мая); 13:40 (до сада № 2 с 15 мая); 15:00; 17:45 (до сада № 2 с 15 мая); 19:20
Цех № 21: 08:25; 09:40; 14:25; 16:25; 18:30; 20:25
Кол. сад № 2 (с 15 мая): 09:30; 14:15; 18:20; 20:00

МАРШРУТ № 9 «ТОРГОВЫЙ ЦЕНТР – МАЛЫЙ МЫС – КОЛ. САД № 5»

Торговый центр: 06:25; 06:45; 07:25; 07:50; 08:10; 08:25; 09:00; 09:30 (до кладбища в выходные дни); 09:55 (до «Тируса» с 1 июня); 10:30 (до кладбища в выходные дни); 11:10; 11:35 (до «Тируса» с 1 июня); 12:10; 12:30; 12:50; 13:15; 13:40; 14:15; 14:45; 15:20; 15:45; 16:10; 16:40; 17:20 (до «Тируса» с 1 июня); 17:50; 18:20; 18:45 (до «Тируса» с 1 июня); 19:10; 19:40; 20:40
Кол. сад № 5: 06:50 (через Центральную проходную; Восточную проходную); 07:10 (через Центральную проходную); 08:05; 08:30; 08:50; 09:15; 10:10; 10:45; 11:10; 11:40; 12:40; 13:05; 13:30; 13:50; 14:15; 14:50; 15:20; 15:45; 16:10; 16:50; 17:25; 18:05; 18:30; 19:00; 19:35; 20:10; 20:30; 21:00 (с 1 июня)
«Тирус» (с 1 июня): 10:40; 12:20; 18:00; 19:30
Кладбище (выходные дни): 10:10; 11:10

МАРШРУТ № 11 «ТОРГОВЫЙ ЦЕНТР – ЛЕСНАЯ»

Торговый центр: 06:40; 07:40; 08:45; 09:45; 11:30; 12:30; 13:30; 14:25; 16:40; 17:40; 18:40; 19:45
Ул. Лесная (УВЗ): 07:05; 08:05; 09:10; 10:10; 11:50; 13:00; 14:00; 14:45; 17:05; 18:05;19:05; 20:05

МАРШРУТ № 102 «Г. ВЕРХНЯЯ САЛДА – Д. НИКИТИНО»

Торговый центр: 06:10; 08:55; 12:30; 17:00
д. Никитино: 06:55; 09:40; 13:20; 17:45

ПОНЕДЕЛЬНИК, 16 АПРЕЛЯ

-6 -2

ПЕРВЫЙ

05.00 «ДОБРОЕ УТРО»
09.00, 12.00, 15.00, 03.00 НОВОСТИ
09.15 «КОНТРОЛЬНАЯ ЗАКУПКА»
09.50 «ЖИТЬ ЗДОРОВО!» (16+)
10.55 «МОДНЫЙ ПРИГОВОР»
12.15, 17.00, 18.25, 03.05 «ВРЕМЯ ПОКАЖЕТ»
15.15 «ДАВАЙ ПОЖЕНИМСЯ!» (16+)
16.00 «МУЖСКОЕ/ЖЕНСКОЕ». (16+)
18.00 ВЕЧЕРНИЕ НОВОСТИ
18.50 «НА САМОМ ДЕЛЕ». (16+)
19.50 «ПУСТЬ ГОВОРЯТ». (16+)
21.00 «ВРЕМЯ»
21.30 Т/С «ИЩЕЙКА»
23.30 «ВЕЧЕРНИЙ УРГАНТ». (16+)
00.00 «ПОЗНЕР». (16+)
01.00 Т/С «ВОСХОЖДЕНИЕ НА ОЛИМП»

РОССИЯ

05.00, 09.15 «УТРО РОССИИ»
09.00, 11.00, 11.40, 14.00, 14.40, 17.00, 17.40, 20.00, 20.45 «ВЕСТИ»
09.55 «О САМОМ ГЛАВНОМ». (12+)
12.00 «СУДЬБА ЧЕЛОВЕКА С БОРИСОМ КОРЧЕВНИКОВЫМ». (12+)
13.00, 19.00 «60 МИНУТ». (12+)
15.00 Т/С «ТАЙНЫ СЛЕДСТВИЯ»
18.00 «АНДРЕЙ МАЛАХОВ. ПРЯМОЙ ЭФИР». (16+)
21.00 Т/С «БЕРЕЗКА»
23.15 «ВЕЧЕР С ВЛАДИМИРОМ СОЛОВЬЕВЫМ». (12+)
01.50 Т/С «ДРУЖИНА»

НТВ

05.00, 06.05 Т/С «СУПРУГИ»
06.00, 10.00, 13.00, 16.00, 19.00 «СЕГОДНЯ»
07.00 «ДЕЛОВОЕ УТРО НТВ». (12+)
09.00 Т/С «МУХТАР. НОВЫЙ СЛЕД»
10.25 Т/С «БРАТАНЫ»
13.25 «ЧРЕЗВЫЧАЙНОЕ ПРОИСШЕСТВИЕ. ОБЗОР»
14.00, 16.30 «МЕСТО ВСТРЕЧИ»
17.20 «ДНК». (16+)
18.15, 19.40 Т/С «МОРСКИЕ ДЬЯВОЛЫ. СМЕРЧ»
21.00 Т/С «ПЯТЬ МИНУТ ТИШИНЫ»
23.00 «ИТОГИ ДНЯ»
23.25 «ПОЗДНЯКОВ». (16+)
23.40 Т/С «ЯРОСТЬ»
01.35 «МЕСТО ВСТРЕЧИ». (16+)
03.35 «ПОЕДЕМ, ПОЕДИМ!»
04.00 Т/С «ЧАС ВОЛКОВА»

ОТВ

06.00, 06.55, 10.00, 10.35, 12.10, 14.05, 16.10, 17.55 «ПОГОДА НА «ОТВ». (6+)
06.05 М/Ф «ПРИКЛЮЧЕНИЯ КАПИТАНА ВРУНГЕЛЯ»
06.25, 09.00 М/Ф «МАША И МЕДВЕДЬ»
06.50, 09.30 М/Ф «ФИКСИКИ»
07.00 ИТОГИ НЕДЕЛИ
08.00 УТРЕННИЙ ЭКСПРЕСС
09.15 М/Ф «СМЕШАРИКИ»
09.45 М/Ф «НОВАТОРЫ»
10.05, 16.15 Х/Ф «ГАСТРОЛЕРЫ»
11.40 «ПРОКУРАТУРА. НА СТРАЖЕ ЗАКОНА». (16+)
11.55 «НАСЛЕДНИКИ УРАРТУ». (16+)
12.15 «ПАРЛАМЕНТСКОЕ ВРЕМЯ». (16+)
13.15 Д/Ф «КРЕМЛЕВСКИЕ ДЕТИ: ДЕТИ ТРОЦКОГО. СМЕРТЕЛЬНЫЙ ИСХОД»
14.10 Х/Ф «МЕТОД ЛАВРОВОЙ»
15.55, 18.30 «НА ВЗГЛЯД ИТАЛЬЯНЦЕВ». (16+)
18.00 «РЕЦЕПТ». (16+)
18.40, 00.45, 02.45, 05.05 «ПАТРУЛЬНЫЙ УЧАСТОК». (16+)
19.00 «СОБЫТИЯ. ИТОГИ ДНЯ»
21.30, 01.05 НОВОСТИ ТАУ «9 1/2». (16+)
22.30, 02.05, 05.25 «СОБЫТИЯ»
23.00 «СОБЫТИЯ. АКЦЕНТ С ЕВГЕНИЕМ ЕНИНЫМ». (16+)
23.10 Х/Ф «УЛИЦЫ РАЗБИТЫХ ФОНАРЕЙ-6»
02.35 «КАБИНЕТ МИНИСТРОВ». (16+)
03.05 «СОБЫТИЯ. ИТОГИ ДНЯ». (16+)
05.50 «ДЕЙСТВУЮЩИЕ ЛИЦА»

ТНТ

07.00, 07.30, 08.00, 08.30, 06.00, 06.30 «ТНТ.BEST» (16+)
09.00 «ДОМ 2. LITE». (16+)
10.15 «ДОМ 2. ОСТРОВ ЛЮБВИ». (16+)
11.30 «ХОЛОСТЯК». (16+)
13.00, 13.30, 14.00 Т/С «САШАТАНЯ»
14.30, 15.00, 16.00, 17.00 «КОМЕДИ КЛАБ» (16+)
18.00, 01.05 «ПЕСНИ» (16+)
19.00, 19.30 Т/С «УЛИЦА»
20.00, 20.30 Т/С «УНИВЕР»
21.00 «ГДЕ ЛОГИКА?» (16+)
22.00 Т/С «ПОЛИЦЕЙСКИЙ С РУБЛЕВКИ»
23.00 «ДОМ 2. ГОРОД ЛЮБВИ». (16+)
00.00 «ДОМ 2. ПОСЛЕ ЗАКАТА». (16+)
02.05 Х/Ф «ЯВЛЕНИЕ»
03.55 «ИМПРОВИЗАЦИЯ» (16+)
04.55 «COMEDY WOMAN» (16+)

ТВ ЦЕНТР

06.00 «НАСТРОЕНИЕ»
08.05 Х/Ф «ОЧНАЯ СТАВКА»
09.50 Х/Ф «УСНУВШИЙ ПАССАЖИР»
11.30, 14.30, 19.40, 22.00 «СОБЫТИЯ»
11.50 «ПОСТСКРИПТУМ»
12.55 «В ЦЕНТРЕ СОБЫТИЙ». (16+)
13.55 «ГОРОДСКОЕ СОБРАНИЕ». (12+)
14.50 «ГОРОД НОВОСТЕЙ»
15.05 Т/С «ПУАРО АГАТЫ КРИСТИ»
16.55 «ЕСТЕСТВЕННЫЙ ОТБОР»
17.50 Т/С «ЗАВЕЩАНИЕ ПРИНЦЕССЫ»
20.00 «ПЕТРОВКА, 38»
20.20 «ПРАВО ГОЛОСА». (16+)
22.30 «КРАСНЫЙ РУБЕЖ». (16+)
23.05 «БЕЗ ОБМАНА». «ПИВНАЯ ЗАКУСЬ». (16+)
00.00 «СОБЫТИЯ.»
00.30 «ПРАВО ЗНАТЬ!» (16+)
02.05 Т/С «ИНСПЕКТОР ЛЬЮИС»

СТС

06.00 М/С «СМЕШАРИКИ»
06.45 М/С «ДА ЗДРАВСТВУЕТ КОРОЛЬ ДЖУЛИАН!»
07.10 АНИМАЦ. ФИЛЬМ «ГДЕ ДРАКОН?» (ГОНКОНГ - КИТАЙ)
09.00 ШОУ «УРАЛЬСКИХ ПЕЛЬМЕНЕЙ». (12+)
09.30 Х/Ф «ПИТ И ЕГО ДРАКОН»
11.20 Х/Ф «ОТРЯД САМОУБИЙЦ»
13.30 Т/С «КУХНЯ»
18.30 Т/С «ИВАНОВЫ-ИВАНОВЫ»
21.00 Т/С «УЛЕТНЫЙ ЭКИПАЖ»
22.00 Х/Ф «ПРИТЯЖЕНИЕ»
00.30 КИНО В ДЕТАЛЯХ С Ф. БОНДАРЧУКОМ. (18+)
01.00 Т/С «ВОСЬМИДЕСЯТЫЕ»
02.00 ВЗВЕШЕННЫЕ И СЧАСТЛИВЫЕ ЛЮДИ. (16+)
04.00 Т/С «ВЫЖИТЬ ПОСЛЕ»

ТВ-3

06.00 МУЛЬТФИЛЬМЫ
09.30, 10.00, 17.35, 18.10 Т/С «СЛЕПАЯ»
10.30 Т/С «ГАДАЛКА 9»
11.00, 16.30 Т/С «ГАДАЛКА 8»
11.30, 12.30 НЕ ВРИ МНЕ
13.30, 14.00 ОХОТНИКИ ЗА ПРИВИДЕНИЯМИ. (16+)
14.30 ОХОТНИКИ ЗА ПРИВИДЕНИЯМИ 6. (16+)
15.00 МИСТИЧЕСКИЕ ИСТОРИИ 2
16.00, 17.00 Т/С «ГАДАЛКА 10»
18.40, 19.30 Т/С «СЛЕДСТВИЕ ПО ТЕЛУ»
20.30, 21.15, 22.00 Т/С «КОСТИ»
23.00 Х/Ф «28 ДНЕЙ СПУСТЯ»
01.15 Х/Ф «28 НЕДЕЛЬ СПУСТЯ»
03.15, 04.00, 05.00 Т/С «СКОРПИОН»
05.45 МУЛЬТФИЛЬМЫ

РЕН ТВ

05.00, 09.00 «ВОЕННАЯ ТАЙНА С ИГОРЕМ ПРОКОПЕНКО». (16+)
06.00, 11.00 «ДОКУМЕНТАЛЬНЫЙ ПРОЕКТ». (16+)
07.00 «С БОДРЫМ УТРОМ!» (16+)
08.30, 12.30, 16.30, 19.30, 23.00 «НОВОСТИ»
12.00, 16.00, 19.00 «ИНФОРМАЦИОННАЯ ПРОГРАММА 112»
13.00, 23.25 «ЗАГАДКИ ЧЕЛОВЕЧЕСТВА С ОЛЕГОМ ШИШКИНЫМ». (16+)
14.00 «ЗАСЕКРЕЧЕННЫЕ СПИСКИ». (16+)
17.00 «ТАЙНЫ ЧАПМАН»
18.00 «САМЫЕ ШОКИРУЮЩИЕ ГИПОТЕЗЫ»
20.00 Х/Ф «ВО ИМЯ КОРОЛЯ»
22.15 «ВОДИТЬ ПО-РУССКИ». (16+)
00.30 Х/Ф «ТРОЯ»
03.20 Х/Ф «ГРЯЗНАЯ КАМПАНИЯ ЗА ЧЕСТНЫЕ ВЫБОРЫ»

ДОМАШНИЙ

06.30, 07.30, 18.00, 23.55 6 КАДРОВ. (16+)
07.00, 13.00, 05.20 Д/Ф «ПОНЯТЬ. ПРОСТИТЬ»
07.55 ПО ДЕЛАМ НЕСОВЕРШЕННОЛЕТНИХ. (16+)
10.00 ДАВАЙ РАЗВЕДЕМСЯ! (16+)
12.00, 04.20 ТЕСТ НА ОТЦОВСТВО. (16+)
14.05 Х/Ф «У РЕКИ ДВА БЕРЕГА»
19.00, 00.30 Т/С «ГЛУХАРЬ»
21.00 Т/С «САМАРА»
22.55 БЕРЕМЕННЫЕ. (16+)
02.25 Т/С «СВАТЬИ»
06.00 ЖИТЬ ВКУСНО С ДЖЕЙМИ ОЛИВЕРОМ. (16+)

ПЯТЫЙ КАНАЛ

07.00, 11.00, 15.00, 00.00 «ИЗВЕСТИЯ»
07.10, 08.10, 15.25, 16.20, 17.20, 18.25 Т/С «ОПЕРА. ХРОНИКИ УБОЙНОГО ОТДЕЛА»
09.05 Х/Ф «КРУТОЙ»
11.25, 12.20, 13.10, 14.05 Т/С «УБОЙНАЯ СИЛА»
19.20, 20.05 Т/С «ДЕТЕКТИВЫ»
20.40, 21.30, 22.20, 23.10 Т/С «СЛЕД»
00.30, 01.20 Т/С «СПЕЦЫ»
02.10 «ИЗВЕСТИЯ. ИТОГОВЫЙ ВЫПУСК»
02.35, 03.30, 04.25, 05.20 Т/С «СЕВЕРНЫЙ ВЕТЕР»
06.15 Д/Ф «ЖИВАЯ ИСТОРИЯ: «ЛЮДИ 90-Х. ЧЕЛНОКИ»

ЗВЕЗДА

06.00 «СЕГОДНЯ УТРОМ»
08.00, 09.15, 10.05, 12.20, 13.15, 14.05 Т/С «ГЛУХАРЬ»
09.00, 13.00, 18.00, 23.00 НОВОСТИ ДНЯ
10.00, 14.00 ВОЕННЫЕ НОВОСТИ
16.50 Д/С «ВОЙНА МАШИН»
17.25 «НЕ ФАКТ!»
18.40 Д/С «НЕПОБЕДИМАЯ И ЛЕГЕНДАРНАЯ»-
19.35 «ТЕОРИЯ ЗАГОВОРА». (12+)
20.20 «СПЕЦИАЛЬНЫЙ РЕПОРТАЖ». (12+)
20.45 Д/С «ЗАГАДКИ ВЕКА С СЕРГЕЕМ МЕДВЕДЕВЫМ»
21.35 «ОСОБАЯ СТАТЬЯ». (12+)
23.15 «ЗВЕЗДА НА «ЗВЕЗДЕ»
00.00 Т/С «ВЕЧНЫЙ ЗОВ»
02.55 Х/Ф «УРОК ЖИЗНИ»
05.05 Д/Ф «ПОЛУОСТРОВ СОКРОВИЩ»

МАТЧ-ТВ

08.30 Д/С «ЗАКЛЯТЫЕ СОПЕРНИКИ»
09.00, 10.55, 13.00, 15.35, 17.40, 20.20 НОВОСТИ
09.05, 13.05, 17.45, 23.25 ВСЕ НА МАТЧ! ПРЯМОЙ ЭФИР. АНАЛИТИКА. ИНТЕРВЬЮ. ЭКСПЕРТЫ
11.00 ФУТБОЛ. ЧЕМПИОНАТ ИТАЛИИ. «МИЛАН» - «НАПОЛИ»
13.35 ФУТБОЛ. ЧЕМПИОНАТ АНГЛИИ. «МАНЧЕСТЕР ЮНАЙТЕД» - «ВЕСТ БРОМВИЧ»
15.40 СМЕШАННЫЕ ЕДИНОБОРСТВА. BELLATOR. МАЙКЛ ЧЕНДЛЕР ПРОТИВ БРЭНДОНА ГИРЦА. ТРАНСЛЯЦИЯ ИЗ США. (16+)
18.30 ФУТБОЛ. ЧЕМПИОНАТ ИСПАНИИ. «МАЛАГА» - «РЕАЛ» (МАДРИД)
20.30 ХОККЕЙ. КХЛ. КУБОК ГАГАРИНА. «АК БАРС» (КАЗАНЬ) - ЦСКА. ПРЯМАЯ ТРАНСЛЯЦИЯ
23.55 ФУТБОЛ. ЧЕМПИОНАТ АНГЛИИ. «ВЕСТ ХЭМ» - «СТОК СИТИ». ПРЯМАЯ ТРАНСЛЯЦИЯ
01.55 ТОТАЛЬНЫЙ ФУТБОЛ
03.00 БАСКЕТБОЛ. КУБОК ЕВРОПЫ. МУЖЧИНЫ. ФИНАЛ. «ЛОКОМОТИВ-КУБАНЬ» (КРАСНОДАР) - «ДАРЮШШАФАКА» (ТУРЦИЯ)
05.00 ВОЛЕЙБОЛ. ЧЕМПИОНАТ РОССИИ. ЖЕНЩИНЫ. ФИНАЛ. «ДИНАМО-КАЗАНЬ» - «ДИНАМО» (МОСКВА)
07.00 Д/С «ВСЯ ПРАВДА ПРО...»
07.30 «СПОРТИВНЫЙ ДЕТЕКТИВ». (16+)

КУЛЬТУРА

08.30, 09.00, 09.30, 10.00, 12.00, 17.00, 21.30, 01.15 НОВОСТИ КУЛЬТУРЫ
08.35 ЛЕГЕНДЫ МИРОВОГО КИНО
09.05 Д/С «ЭФФЕКТ БАБОЧКИ»
09.35 Д/С «АРХИВНЫЕ ТАЙНЫ»
10.05 Х/Ф «ПРЕСТУПЛЕНИЕ ЛОРДА АРТУРА»
11.30 РУССКИЙ СТИЛЬ
12.15 «НАБЛЮДАТЕЛЬ»
13.10 XX ВЕК
14.35 «МЫ - ГРАМОТЕИ!»
15.20 «БЕЛАЯ СТУДИЯ»
16.00 Д/Ф «РЕЙМССКИЙ СОБОР. ВЕРА, ВЕЛИЧИЕ И КРАСОТА»
16.15 ЧЕРНЫЕ ДЫРЫ. БЕЛЫЕ ПЯТНА
17.10 МОНРЕАЛЬСКИЙ СИМФОНИЧЕСКИЙ ОРКЕСТР. И. БРАМС
18.05 «НА ЭТОЙ НЕДЕЛЕ... 100 ЛЕТ НАЗАД. НЕФРОНТОВЫЕ ЗАМЕТКИ»
18.30 «АГОРА»
19.30 Д/Ф «ГОРНЫЙ ПАРК ВИЛЬГЕЛЬМСХЕЭ В КАССЕЛЕ, ГЕРМАНИЯ»
19.45 «НАБЛЮДАТЕЛЬ»
20.45 ОСТРОВА
21.45 ГЛАВНАЯ РОЛЬ
22.05 «ПРАВИЛА ЖИЗНИ»
22.30 «СПОКОЙНОЙ НОЧИ, МАЛЫШИ!»
22.45 Д/Ф «МИЛЛИОННЫЙ ГОД»
23.35 «САТИ. НЕСКУЧНАЯ КЛАССИКА...»
00.20 Т/С «МЕДИЧИ. ПОВЕЛИТЕЛИ ФЛОРЕНЦИИ»
01.35 XX ВЕК
02.55 Д/Ф «ФЕНОМЕН КУЛИБИНА»
03.40 МОНРЕАЛЬСКИЙ СИМФОНИЧЕСКИЙ ОРКЕСТР. И. БРАМС
04.35 Д/Ф «УКХАЛАМБА - ДРАКОНОВЫ ГОРЫ. ТАМ, ГДЕ ЖИВУТ ЗАКЛИНАТЕЛИ ДОЖДЕЙ»

КАРУСЕЛЬ

07.00 «РАННИЕ ПТАШКИ»
09.00 «С ДОБРЫМ УТРОМ, МАЛЫШИ!»
09.30 «КОМЕТА-ДЭНС»
09.40 М/С «СУПЕРКРЫЛЬЯ. ДЖЕТТ И ЕГО ДРУЗЬЯ»
10.35 М/С «СМЕШАРИКИ. НОВЫЕ ПРИКЛЮЧЕНИЯ»
11.20 «ДАВАЙТЕ РИСОВАТЬ!»
11.45 М/Ф «ЗАКОЛДОВАННЫЙ МАЛЬЧИК»
12.35 М/С «РОБОКАР ПОЛИ И ЕГО ДРУЗЬЯ»
13.30 М/С «БОББИ И БИЛЛ»
14.15 М/С «ТОБОТ»
15.05 М/С «СУПЕР4»
16.00 «НАВИГАТОР. НОВОСТИ»
16.15 М/С «ФИКСИКИ»
16.50 «ЛАБОРАТОРИУМ»
17.20 М/С «СМЕШАРИКИ. ПИН-КОД»
18.35 М/С «ЧУДДИКИ»
18.45 «БУМ! ШОУ»
19.05 М/С «КЛУБ ВИНКС»
20.05 М/С «ДРУЖБА - ЭТО ЧУДО»
20.25 М/С «МИ-МИ-МИШКИ»
22.00 М/С «СВИНКА ПЕППА»
22.30 «СПОКОЙНОЙ НОЧИ, МАЛЫШИ!»
22.45 М/С «МАША И МЕДВЕДЬ»
00.00 М/С «ЧЕРЕПАШКИ-НИНДЗЯ»

ВТОРНИК, 17 АПРЕЛЯ

-5 +2

ПЕРВЫЙ

05.00 «ДОБРОЕ УТРО»
09.00, 12.00, 15.00, 03.00 НОВОСТИ
09.15, 04.20 «КОНТРОЛЬНАЯ ЗАКУПКА»
09.50 «ЖИТЬ ЗДОРОВО!» (16+)
10.55 «МОДНЫЙ ПРИГОВОР»
12.15, 17.00, 18.25 «ВРЕМЯ ПОКАЖЕТ»
15.15 «ДАВАЙ ПОЖЕНИМСЯ!» (16+)
16.00 «МУЖСКОЕ/ЖЕНСКОЕ». (16+)
18.00 ВЕЧЕРНИЕ НОВОСТИ
18.50 «НА САМОМ ДЕЛЕ». (16+)
19.50 «ПУСТЬ ГОВОРЯТ». (16+)
21.00 «ВРЕМЯ»
21.35 Т/С «ИЩЕЙКА»
23.35 «ВЕЧЕРНИЙ УРГАНТ». (16+)
00.10 Т/С «ВОСХОЖДЕНИЕ НА ОЛИМП»
02.10, 03.05 Х/Ф «ЧЕРНАЯ ВДОВА»

РОССИЯ

05.00, 09.15 «УТРО РОССИИ»
09.00, 11.00, 11.40, 14.00, 14.40, 17.00, 17.40, 20.00, 20.45 «ВЕСТИ»
09.55 «О САМОМ ГЛАВНОМ». (12+)
12.00 «СУДЬБА ЧЕЛОВЕКА С БОРИСОМ КОРЧЕВНИКОВЫМ». (12+)
13.00, 19.00 «60 МИНУТ». (12+)
15.00 Т/С «ТАЙНЫ СЛЕДСТВИЯ»
18.00 «АНДРЕЙ МАЛАХОВ. ПРЯМОЙ ЭФИР». (16+)
21.00 Т/С «БЕРЕЗКА»
23.15 «ВЕЧЕР С ВЛАДИМИРОМ СОЛОВЬЕВЫМ». (12+)
01.50 Т/С «ДРУЖИНА»

НТВ

05.00, 06.05 Т/С «СУПРУГИ»
06.00, 10.00, 13.00, 16.00, 19.00 «СЕГОДНЯ»
07.00 «ДЕЛОВОЕ УТРО НТВ». (12+)
09.00 Т/С «МУХТАР. НОВЫЙ СЛЕД»
10.25 Т/С «БРАТАНЫ»
13.25 «ЧРЕЗВЫЧАЙНОЕ ПРОИСШЕСТВИЕ. ОБЗОР»
14.00, 16.30 «МЕСТО ВСТРЕЧИ»
17.20 «ДНК». (16+)
18.15, 19.40 Т/С «МОРСКИЕ ДЬЯВОЛЫ. СМЕРЧ»
21.00 Т/С «ПЯТЬ МИНУТ ТИШИНЫ»
23.00 «ИТОГИ ДНЯ»
23.25 Т/С «ЯРОСТЬ»
01.10 «МЕСТО ВСТРЕЧИ». (16+)
03.00 «КВАРТИРНЫЙ ВОПРОС»
04.05 Т/С «ЧАС ВОЛКОВА»

ОТВ

06.00, 06.55, 10.00, 11.35, 12.25, 13.50, 16.10, 17.55 «ПОГОДА НА «ОТВ». (6+)
06.05 М/Ф «ПРИКЛЮЧЕНИЯ КАПИТАНА ВРУНГЕЛЯ»
06.20, 09.00 М/Ф «МАША И МЕДВЕДЬ»
06.50, 09.30 М/Ф «ФИКСИКИ»
07.00, 12.30, 21.30, 01.05 НОВОСТИ ТАУ «9 1/2». (16+)
08.00 УТРЕННИЙ ЭКСПРЕСС
09.15 М/Ф «СМЕШАРИКИ»
09.45 М/Ф «НОВАТОРЫ»
10.05, 16.15 Х/Ф «ГАСТРОЛЕРЫ»
11.40, 13.30, 18.40, 00.45, 02.45 «ПАТРУЛЬНЫЙ УЧАСТОК». (16+)
12.00 «НАЦИОНАЛЬНОЕ ИЗМЕРЕНИЕ». (16+)
13.55 «НА ВЗГЛЯД ИТАЛЬЯНЦЕВ». (16+)
14.05 Х/Ф «МЕТОД ЛАВРОВОЙ» 21, 22 С.
15.50, 03.30 «ЕКАТЕРИНБУРГ: ГОРОД БУДУЩЕГО». (16+)
18.00 «МЕЛЬНИЦА». (12+)
18.30, 02.35 «КАБИНЕТ МИНИСТРОВ». (16+)
19.00 «СОБЫТИЯ. ИТОГИ ДНЯ»
21.00, 03.05 «УРАЛ. ТРЕТИЙ ТАЙМ». (12+)
22.30, 02.05 «СОБЫТИЯ»
23.00 «СОБЫТИЯ. АКЦЕНТ С ЕВГЕНИЕМ ЕНИНЫМ». (16+)
23.10 Х/Ф «УЛИЦЫ РАЗБИТЫХ ФОНАРЕЙ-6»
03.50 «ДЕЙСТВУЮЩИЕ ЛИЦА»

ТНТ

07.00, 07.30, 08.00, 08.30, 06.00, 06.30 «ТНТ.BEST» (16+)
09.00 «ДОМ 2. LITE». (16+)
10.15, 23.00 «ДОМ 2. ОСТРОВ ЛЮБВИ». (16+)
11.30 «ПЕРЕЗАГРУЗКА» (16+)
12.30, 13.00, 13.30, 14.00 Т/С «САШАТАНЯ»
14.30, 15.00, 16.00, 17.00 «КОМЕДИ КЛАБ» (16+)
18.00, 01.00 «ПЕСНИ» (16+)
19.00, 19.30 Т/С «УЛИЦА»
20.00, 20.30 Т/С «УНИВЕР»
21.00, 04.30 «ИМПРОВИЗАЦИЯ» (16+)
22.00 Т/С «ПОЛИЦЕЙСКИЙ С РУБЛЕВКИ»
00.00 «ДОМ 2. ПОСЛЕ ЗАКАТА». (16+)
02.00 Х/Ф «ОКОНЧАТЕЛЬНЫЙ АНАЛИЗ»
05.30 «COMEDY WOMAN» (16+)

ТВ ЦЕНТР

06.00 «НАСТРОЕНИЕ»
08.05 «ДОКТОР И...» (16+)
08.35 Х/Ф «ПРИЕЗЖАЯ»
10.35 «КОРОЛИ ЭПИЗОДА. ИВАН РЫЖОВ». (12+)
11.30, 14.30, 19.40, 22.00 «СОБЫТИЯ»
11.50 Т/С «КОЛОМБО»
13.40 «МОЙ ГЕРОЙ. АННА БОЛЬШОВА». (12+)
14.50 «ГОРОД НОВОСТЕЙ»
15.05 Т/С «ПУАРО АГАТЫ КРИСТИ»
17.00 «ЕСТЕСТВЕННЫЙ ОТБОР»
17.50 Т/С «ЗАВЕЩАНИЕ ПРИНЦЕССЫ»
20.00 «ПЕТРОВКА, 38»
20.20 «ПРАВО ГОЛОСА». (16+)
22.30 «ОСТОРОЖНО, МОШЕННИКИ!». (16+)
23.05 Д/Ф «ИЗГНАНИЕ ДЬЯВОЛА»
00.00 «СОБЫТИЯ.»
00.35 «ДИКИЕ ДЕНЬГИ. ПОТРОШИТЕЛИ ЗВЕЗД». (16+)
01.25 «ОБЛОЖКА. СОВЕТСКИЙ ФОТОШОП». (16+)
02.00 Х/Ф «ТЕМНЫЕ ЛАБИРИНТЫ ПРОШЛОГО»
05.05 Д/Ф «КОРОЛИ ЭПИЗОДА. ФАИНА РАНЕВСКАЯ»

СТС

06.00 М/С «СМЕШАРИКИ»
06.20 М/С «НОВАТОРЫ»
06.40 М/С «КОМАНДА ТУРБО»
07.30 М/С «ТРИ КОТА»
07.45 М/С «ШОУ МИСТЕРА ПИБОДИ И ШЕРМАНА»
08.10 М/С «ТОМ И ДЖЕРРИ»
09.00, 00.50 ШОУ «УРАЛЬСКИХ ПЕЛЬМЕНЕЙ». (16+)
09.30 Х/Ф «ПРИТЯЖЕНИЕ»
12.00 Т/С «ВОРОНИНЫ»
15.00 Т/С «КУХНЯ»
20.00 Т/С «ИВАНОВЫ-ИВАНОВЫ»
21.00 Т/С «УЛЕТНЫЙ ЭКИПАЖ»
22.00 Х/Ф «ВРЕМЯ ПЕРВЫХ»
01.00 Т/С «ВОСЬМИДЕСЯТЫЕ»
ПРОФИЛАКТИКА

ТВ-3

06.00 МУЛЬТФИЛЬМЫ
09.30, 10.00, 17.35, 18.10 Т/С «СЛЕПАЯ»
10.30 Т/С «ГАДАЛКА 9»
11.00, 16.30 Т/С «ГАДАЛКА 8»
11.30, 12.30 НЕ ВРИ МНЕ
13.30, 14.00 ОХОТНИКИ ЗА ПРИВИДЕНИЯМИ. (16+)
14.30 ОХОТНИКИ ЗА ПРИВИДЕНИЯМИ 6. (16+)
15.00 МИСТИЧЕСКИЕ ИСТОРИИ 3. (16+)
16.00, 17.00 Т/С «ГАДАЛКА 10»
18.40, 19.30 Т/С «СЛЕДСТВИЕ ПО ТЕЛУ»
20.30, 21.15, 22.00 Т/С «КОСТИ»
23.00 Х/Ф «ВИРУС»
00.45, 01.45, 02.30, 03.15 «ЭЛЕМЕНТАРНО»
04.15, 05.15 ТАЙНЫЕ ЗНАКИ. (12+)

РЕН ТВ

05.00, 06.00, 11.00 «ДОКУМЕНТАЛЬНЫЙ ПРОЕКТ». (16+)
07.00 «С БОДРЫМ УТРОМ!» (16+)
08.30, 12.30, 16.30, 19.30, 23.00 «НОВОСТИ»
09.00 «ВОЕННАЯ ТАЙНА С ИГОРЕМ ПРОКОПЕНКО». (16+)
12.00, 16.05, 19.00 «ИНФОРМАЦИОННАЯ ПРОГРАММА 112»
13.00, 23.25 «ЗАГАДКИ ЧЕЛОВЕЧЕСТВА С ОЛЕГОМ ШИШКИНЫМ». (16+)
14.00 Х/Ф «ВО ИМЯ КОРОЛЯ»
17.00, 03.00 «ТАЙНЫ ЧАПМАН»
18.00, 02.00 «САМЫЕ ШОКИРУЮЩИЕ ГИПОТЕЗЫ»
20.00 Х/Ф «ВЕЛИКОЛЕПНАЯ СЕМЕРКА»
22.30 «ВОДИТЬ ПО-РУССКИ». (16+)
00.20 Х/Ф «ПУНКТ НАЗНАЧЕНИЯ»
04.00 «ТЕРРИТОРИЯ ЗАБЛУЖДЕНИЙ С ИГОРЕМ ПРОКОПЕНКО». (16+)

ДОМАШНИЙ

06.30, 18.00, 23.55, 01.30 6 КАДРОВ. (16+)
07.00, 11.35 Д/Ф «ПОНЯТЬ. ПРОСТИТЬ»
07.30 ПО ДЕЛАМ НЕСОВЕРШЕННОЛЕТНИХ. (16+)
09.35 ДАВАЙ РАЗВЕДЕМСЯ! (16+)
10.35 ТЕСТ НА ОТЦОВСТВО. (16+)
13.15 Х/Ф «У РЕКИ ДВА БЕРЕГА. ПРОДОЛЖЕНИЕ»
17.00, 22.55 БЕРЕМЕННЫЕ. (16+)
19.00, 00.30 Т/С «ГЛУХАРЬ»
21.00 Т/С «САМАРА»
ПРОФИЛАКТИКА

ПЯТЫЙ КАНАЛ

07.00, 11.00, 15.00, 00.00 «ИЗВЕСТИЯ»
07.10, 08.05, 09.05, 10.00, 15.25, 16.20, 17.20, 18.15 Т/С «ОПЕРА. ХРОНИКИ УБОЙНОГО ОТДЕЛА»
11.25, 12.20, 13.15, 14.05 Т/С «КРЕМЕНЬ»
19.20, 20.00 Т/С «ДЕТЕКТИВЫ»
20.40, 21.30, 22.20, 23.10 Т/С «СЛЕД»
00.30, 01.20 Т/С «СПЕЦЫ»
02.05 «ИЗВЕСТИЯ. ИТОГОВЫЙ ВЫПУСК»
02.35, 03.30, 04.25, 05.20 Т/С «СЕВЕРНЫЙ ВЕТЕР»
06.15 Д/Ф «ЖИВАЯ ИСТОРИЯ: «ЛЮДИ 90-Х. КЛИПМЕЙКЕРЫ»

ЗВЕЗДА

06.00 «СЕГОДНЯ УТРОМ»
08.00, 09.15, 10.05, 12.10, 13.15, 14.05 Т/С «ШАПОВАЛОВ»
09.00, 13.00, 18.00, 23.00 НОВОСТИ ДНЯ
10.00, 14.00 ВОЕННЫЕ НОВОСТИ
17.10 Д/Ф «ЛЕГЕНДАРНЫЕ САМОЛЕТЫ. МИГ-21»
18.40 Д/С «НЕПОБЕДИМАЯ И ЛЕГЕНДАРНАЯ». «ИСТОРИЯ КРАСНОЙ АРМИИ»
19.35 «ЛЕГЕНДЫ АРМИИ С АЛЕКСАНДРОМ МАРШАЛОМ». Г. ДОЛЬНИКОВ. (12+)
20.20 «ТЕОРИЯ ЗАГОВОРА». (12+)
20.45 «УЛИКА ИЗ ПРОШЛОГО». (16+)
21.35 «ОСОБАЯ СТАТЬЯ». (12+)
23.15 «ЗВЕЗДА НА «ЗВЕЗДЕ»
00.00 Т/С «ВЕЧНЫЙ ЗОВ»
03.00 Х/Ф «9 ДНЕЙ ОДНОГО ГОДА»
05.10 Д/Ф «ПОЛУОСТРОВ СОКРОВИЩ»

МАТЧ-ТВ

08.30 Д/С «ЗАКЛЯТЫЕ СОПЕРНИКИ»
09.00, 10.55, 14.00, 18.20, 21.00 НОВОСТИ
09.05, 14.05, 18.25, 21.05, 01.55 ВСЕ НА МАТЧ! ПРЯМОЙ ЭФИР. АНАЛИТИКА. ИНТЕРВЬЮ. ЭКСПЕРТЫ
11.00 ТОТАЛЬНЫЙ ФУТБОЛ. (12+)
12.05 СМЕШАННЫЕ ЕДИНОБОРСТВА. UFC. ДАСТИН ПОРЬЕ ПРОТИВ ДЖАСТИНА ГЕЙТЖИ. АЛЕКС ОЛИВЕЙРА ПРОТИВ КАРЛОСА КОНДИТА. ТРАНСЛЯЦИЯ ИЗ США. (16+)
14.35 ФУТБОЛЬНОЕ СТОЛЕТИЕ. (12+)
15.05 ФУТБОЛ. ЧМ- 1970 Г. 1/2 ФИНАЛА. ИТАЛИЯ - ФРГ
19.20 ПРОФЕССИОНАЛЬНЫЙ БОКС. ЭНТОНИ ДЖОШУА ПРОТИВ ДЖОЗЕФА ПАРКЕРА. БОЙ ЗА ТИТУЛЫ ЧЕМПИОНА МИРА ПО ВЕРСИЯМ WBA, IBF И WBO В СУПЕРТЯЖЕЛОМ ВЕСЕ. АЛЕКСАНДР ПОВЕТКИН ПРОТИВ ДЭВИДА ПРАЙСА. ТРАНСЛЯЦИЯ ИЗ ВЕЛИКОБРИТАНИИ. (16+)
21.30 БАСКЕТБОЛ. ЕВРОЛИГА. МУЖЧИНЫ. 1/4 ФИНАЛА. ЦСКА (РОССИЯ) - «ХИМКИ» (РОССИЯ). ПРЯМАЯ ТРАНСЛЯЦИЯ
23.55 ФУТБОЛ. ЧЕМПИОНАТ ИСПАНИИ. «СЕЛЬТА» - «БАРСЕЛОНА». ПРЯМАЯ ТРАНСЛЯЦИЯ
02.30 «СПОРТИВНЫЙ ДЕТЕКТИВ». (16+)
03.30 Д/С «ВСЯ ПРАВДА ПРО...»
ПРОФИЛАКТИКА

КУЛЬТУРА

08.30, 09.00, 09.30, 10.00, 12.00, 17.00, 21.30, 01.15 НОВОСТИ КУЛЬТУРЫ
08.35 ЛЕГЕНДЫ МИРОВОГО КИНО. ЭЛИЗАБЕТ ТЕЙЛОР
09.05 «ПЕШКОМ...» МОСКВА ЗАПРЕТНАЯ
09.35 «ПРАВИЛА ЖИЗНИ»
10.05 Х/Ф «ПОСЛЕДНИЙ ВИЗИТ»
11.15 РУССКИЙ СТИЛЬ. «БОГЕМА»
11.40 ГЛАВНАЯ РОЛЬ
12.15 «НАБЛЮДАТЕЛЬ»
13.10 Д/Ф «МЫ ПОДРУЖИЛИСЬ В МОСКВЕ. ФЕСТИВАЛЬ МОЛОДЕЖИ И СТУДЕНТОВ»
14.15 Д/Ф «ШЕЛКОВАЯ БИРЖА В ВАЛЕНСИИ. ХРАМ ТОРГОВЛИ»
14.30 «ГЕНИЙ»
15.00 «САТИ. НЕСКУЧНАЯ КЛАССИКА...»
15.40 Д/Ф «МИЛЛИОННЫЙ ГОД». «ЭНЕРГИЯ ЗА ПРЕДЕЛАМИ ЗЕМЛИ»
16.30 МИСТИКА ЛЮБВИ. «ВАСИЛИЙ ЖУКОВСКИЙ И МАРИЯ ПРОТАСОВА»
17.10 МОНРЕАЛЬСКИЙ СИМФОНИЧЕСКИЙ ОРКЕСТР
17.45 Д/Ф «УКХАЛАМБА - ДРАКОНОВЫ ГОРЫ. ТАМ, ГДЕ ЖИВУТ ЗАКЛИНАТЕЛИ ДОЖДЕЙ»
18.00 «ЭРМИТАЖ»
18.30 «2 ВЕРНИК 2»
19.20 Д/Ф «ВЕЛИКИЙ КНЯЗЬ НИКОЛАЙ НИКОЛАЕВИЧ МЛАДШИЙ. РАД ДОКАЗАТЬ СВОЮ ЛЮБОВЬ К РОССИИ»
19.45 «НАБЛЮДАТЕЛЬ»
20.45 ОСТРОВА. Е. УРБАНСКИЙ
21.45 ГЛАВНАЯ РОЛЬ
22.05 «ПРАВИЛА ЖИЗНИ»
22.30 «СПОКОЙНОЙ НОЧИ, МАЛЫШИ!»
22.45 Д/Ф «МИЛЛИОННЫЙ ГОД»
23.35 ИСКУССТВЕННЫЙ ОТБОР
00.20 Т/С «МЕДИЧИ. ПОВЕЛИТЕЛИ ФЛОРЕНЦИИ»
01.35 НАЦИОНАЛЬНАЯ ТЕАТРАЛЬНАЯ ПРЕМИЯ «ЗОЛОТАЯ МАСКА» - 2018 Г.
ПРОФИЛАКТИКА

КАРУСЕЛЬ

07.00 «РАННИЕ ПТАШКИ»
09.00 «С ДОБРЫМ УТРОМ, МАЛЫШИ!»
09.30 «КОМЕТА-ДЭНС»
09.40 М/С «СУПЕРКРЫЛЬЯ. ДЖЕТТ И ЕГО ДРУЗЬЯ»
10.35 М/С «СМЕШАРИКИ. НОВЫЕ ПРИКЛЮЧЕНИЯ»
11.20 «БУКВАРИЙ»
11.45 М/Ф «ОБЕЗЬЯНКИ»
12.35 М/С «РОБОКАР ПОЛИ И ЕГО ДРУЗЬЯ»
13.30 М/С «БОББИ И БИЛЛ»
14.15 М/С «ТОБОТ»
15.05 М/С «СУПЕР4»
16.00 «НАВИГАТОР. НОВОСТИ»
16.15 М/С «ФИКСИКИ»
16.50 «УНИВЕРСУМ»
17.05 М/С «СМЕШАРИКИ. ПИН-КОД»
18.35 М/С «ЧУДДИКИ»
18.45 «БУМ! ШОУ»
19.05 М/С «КЛУБ ВИНКС»
20.05 М/С «ДРУЖБА - ЭТО ЧУДО»
20.25 М/С «ТРИ КОТА»
22.00 М/С «СВИНКА ПЕППА»
22.30 «СПОКОЙНОЙ НОЧИ, МАЛЫШИ!»
22.45 М/С «МАША И МЕДВЕДЬ»
00.00 М/С «ЧЕРЕПАШКИ-НИНДЗЯ»
00.25 М/С «ТРАНСФОРМЕРЫ. РОБОТЫ ПОД ПРИКРЫТИЕМ»
00.50 М/С «БЕН 10»
01.10 М/С «ГРИЗЛИ И ЛЕММИНГИ»
01.55 М/С «ОГГИ И ТАРАКАНЫ»
05.25 М/С «МАЛЕНЬКИЙ ПРИНЦ»
06.35 «ЛЕНТЯЕВО»

СРЕДА, 18 АПРЕЛЯ

-6 -1

ПЕРВЫЙ

05.00 «ДОБРОЕ УТРО»
09.00, 12.00, 15.00, 03.00 НОВОСТИ
09.15, 04.20 «КОНТРОЛЬНАЯ ЗАКУПКА»
09.50 «ЖИТЬ ЗДОРОВО!» (16+)
10.55 «МОДНЫЙ ПРИГОВОР»
12.15, 17.00, 18.25 «ВРЕМЯ ПОКАЖЕТ»
15.15 «ДАВАЙ ПОЖЕНИМСЯ!» (16+)
16.00 «МУЖСКОЕ/ЖЕНСКОЕ». (16+)
18.00 ВЕЧЕРНИЕ НОВОСТИ
18.50 «НА САМОМ ДЕЛЕ». (16+)
19.50 «ПУСТЬ ГОВОРЯТ». (16+)
21.00 «ВРЕМЯ»
21.35 Т/С «ИЩЕЙКА»
23.35 «ВЕЧЕРНИЙ УРГАНТ». (16+)
00.10 Т/С «ВОСХОЖДЕНИЕ НА ОЛИМП»
02.10, 03.05 КОМЕДИЯ «ВОЕННО-ПОЛЕВОЙ ГОСПИТАЛЬ (M.A.S.H)». (16+)

РОССИЯ

05.00, 09.15 «УТРО РОССИИ»
09.00, 11.00, 11.40, 14.00, 14.40, 17.00, 17.40, 20.00, 20.45 «ВЕСТИ»
09.55 «О САМОМ ГЛАВНОМ». (12+)
12.00 «СУДЬБА ЧЕЛОВЕКА С БОРИСОМ КОРЧЕВНИКОВЫМ». (12+)
13.00, 19.00 «60 МИНУТ». (12+)
15.00 Т/С «ТАЙНЫ СЛЕДСТВИЯ»
18.00 «АНДРЕЙ МАЛАХОВ. ПРЯМОЙ ЭФИР». (16+)
21.00 Т/С «БЕРЕЗКА»
23.15 «ВЕЧЕР С ВЛАДИМИРОМ СОЛОВЬЕВЫМ». (12+)
01.50 Т/С «ДРУЖИНА»

НТВ

05.00, 06.05 Т/С «СУПРУГИ»
06.00, 10.00, 13.00, 16.00, 19.00 «СЕГОДНЯ»
07.00 «ДЕЛОВОЕ УТРО НТВ». (12+)
09.00 Т/С «МУХТАР. НОВЫЙ СЛЕД»
10.25 Т/С «БРАТАНЫ»
13.25 «ЧРЕЗВЫЧАЙНОЕ ПРОИСШЕСТВИЕ. ОБЗОР»
14.00, 16.30 «МЕСТО ВСТРЕЧИ»
17.20 «ДНК». (16+)
18.15, 19.40 Т/С «МОРСКИЕ ДЬЯВОЛЫ. СМЕРЧ»
21.00 Т/С «ПЯТЬ МИНУТ ТИШИНЫ»
23.00 «ИТОГИ ДНЯ»
23.25 Т/С «ЯРОСТЬ»
01.20 «МЕСТО ВСТРЕЧИ». (16+)
03.05 «ДАЧНЫЙ ОТВЕТ»
04.10 Т/С «ЧАС ВОЛКОВА»

ОТВ

16.00, 17.55 «ПОГОДА НА «ОТВ». (6+)
16.05, 18.30 «НА ВЗГЛЯД ИТАЛЬЯНЦЕВ». (16+)
16.15 Х/Ф «ГАСТРОЛЕРЫ» 15, 16 С.
18.00 М/Ф «МАША И МЕДВЕДЬ»
18.40, 00.45, 02.45, 05.05 «ПАТРУЛЬНЫЙ УЧАСТОК». (16+)
19.00 ИНФОРМАЦИОННОЕ ШОУ «СОБЫТИЯ. ИТОГИ ДНЯ»
21.30 НОВОСТИ ТАУ «9 1/2». (16+)
22.30, 05.25 «СОБЫТИЯ»
23.00, 02.25 «СОБЫТИЯ. АКЦЕНТ С ЕВГЕНИЕМ ЕНИНЫМ». (16+)
23.10 Х/Ф «УЛИЦЫ РАЗБИТЫХ ФОНАРЕЙ-6»
01.05 «О ЛИЧНОМ И НАЛИЧНОМ». (12+)
01.25 «ПАРЛАМЕНТСКОЕ ВРЕМЯ». (16+)
02.35 «КАБИНЕТ МИНИСТРОВ». (16+)
03.05 ИНФОРМАЦИОННОЕ ШОУ «СОБЫТИЯ. ИТОГИ ДНЯ». (16+)
05.50 «ДЕЙСТВУЮЩИЕ ЛИЦА»

ТНТ

07.00, 07.30, 08.00, 08.30, 06.00, 06.30 «ТНТ.BEST» (16+)
09.00 «ДОМ 2. LITE». (16+)
10.15 «ДОМ 2. ОСТРОВ ЛЮБВИ». (16+)
11.30 «БОЛЬШОЙ ЗАВТРАК» (16+)
12.00, 12.30, 13.00, 13.30, 14.00 Т/С «САШАТАНЯ»
14.30, 15.00, 16.00, 17.00 «КОМЕДИ КЛАБ» (16+)
18.00, 01.00 «ПЕСНИ» (16+)
19.00, 19.30 Т/С «УЛИЦА»
20.00, 20.30 Т/С «УНИВЕР»
21.00 «ОДНАЖДЫ В РОССИИ» (16+)
22.00 Т/С «ПОЛИЦЕЙСКИЙ С РУБЛЕВКИ»
23.00 «ДОМ 2. ГОРОД ЛЮБВИ». (16+)
00.00 «ДОМ 2. ПОСЛЕ ЗАКАТА». (16+)
02.00 Х/Ф «ИДЕАЛЬНОЕ УБИЙСТВО»
04.05 «ИМПРОВИЗАЦИЯ» (16+)
05.05 «COMEDY WOMAN» (16+)

ТВ ЦЕНТР

05.50 Х/Ф «ВЕРОНИКА НЕ ХОЧЕТ УМИРАТЬ»
08.50 Х/Ф «МОЯ ЛЮБИМАЯ СВЕКРОВЬ»
12.00 Х/Ф «СЕМЕЙНЫЕ РАДОСТИ АННЫ»
13.45 «МОЙ ГЕРОЙ. БАЙГАЛИ СЕРКЕБАЕВ». (12+)
14.30, 19.40, 22.00 «СОБЫТИЯ»
14.50 «ГОРОД НОВОСТЕЙ»
15.05 Т/С «ПУАРО АГАТЫ КРИСТИ»
16.55 «ЕСТЕСТВЕННЫЙ ОТБОР»
17.45 Т/С «ЗАВЕЩАНИЕ ПРИНЦЕССЫ»
20.00 «ПЕТРОВКА, 38»
20.20 «ПРАВО ГОЛОСА». (16+)
22.30 «ЛИНИЯ ЗАЩИТЫ». (16+)
23.05 «ПРОЩАНИЕ. ЛЮДМИЛА СЕНЧИНА». (16+)
00.00 «СОБЫТИЯ.»
00.30 «ХРОНИКИ МОСКОВСКОГО БЫТА. ПРОПАЛ С ЭКРАНА». (12+)
01.25 Д/Ф «УБИЙЦА ЗА ПИСЬМЕННЫМ СТОЛОМ»
02.15 Х/Ф «ЭТО НАЧИНАЛОСЬ ТАК...»
04.10 Т/С «ИНСПЕКТОР ЛЬЮИС»

СТС

06.00 М/С «СМЕШАРИКИ»
06.20 М/С «НОВАТОРЫ»
06.40 М/С «КОМАНДА ТУРБО»
07.30 М/С «ТРИ КОТА»
07.45 М/С «ШОУ МИСТЕРА ПИБОДИ И ШЕРМАНА»
08.10 М/С «ТОМ И ДЖЕРРИ»
09.00 ШОУ «УРАЛЬСКИХ ПЕЛЬМЕНЕЙ». (16+)
10.05 Х/Ф «ВРЕМЯ ПЕРВЫХ»
13.00 Т/С «ВОРОНИНЫ»
15.00 Т/С «КУХНЯ»
20.00 Т/С «ИВАНОВЫ-ИВАНОВЫ»
21.00 Т/С «УЛЕТНЫЙ ЭКИПАЖ»
22.00 КОМЕДИЯ «КУХНЯ В ПАРИЖЕ». (12+)
00.10 ШОУ «УРАЛЬСКИХ ПЕЛЬМЕНЕЙ». (12+)
00.30 Т/С «ВОСЬМИДЕСЯТЫЕ»
01.30 КОМЕДИЯ «СУПЕРНЯНЬ 2». (ФРАНЦИЯ). (16+)
03.10 Т/С «ВЫЖИТЬ ПОСЛЕ»
05.10 Т/С «ЭТО ЛЮБОВЬ»
05.40 МУЗЫКА НА СТС. (16+)

ТВ-3

06.00 МУЛЬТФИЛЬМЫ
09.30, 10.00, 17.35, 18.10 Т/С «СЛЕПАЯ»
10.30 Т/С «ГАДАЛКА 9»
11.00, 16.30 Т/С «ГАДАЛКА 8»
11.30, 12.30 НЕ ВРИ МНЕ
13.30, 14.00 ОХОТНИКИ ЗА ПРИВИДЕНИЯМИ. (16+)
14.30 ОХОТНИКИ ЗА ПРИВИДЕНИЯМИ 6. (16+)
15.00 МИСТИЧЕСКИЕ ИСТОРИИ 3. (16+)
16.00, 17.00 Т/С «ГАДАЛКА 10»
18.40, 19.30 Т/С «СЛЕДСТВИЕ ПО ТЕЛУ»
20.30, 21.15, 22.00 Т/С «КОСТИ»
23.00 Х/Ф «ДИТЯ ТЬМЫ»
01.15, 02.30, 03.30, 04.30 Т/С «ЧУЖЕСТРАНКА»
05.30 ТАЙНЫЕ ЗНАКИ. (12+)

РЕН ТВ

05.00, 10.00, 04.00 «ТЕРРИТОРИЯ ЗАБЛУЖДЕНИЙ С ИГОРЕМ ПРОКОПЕНКО». (16+)
06.00, 09.00 «ДОКУМЕНТАЛЬНЫЙ ПРОЕКТ». (16+)
07.00 «С БОДРЫМ УТРОМ!» (16+)
08.30, 12.30, 16.30, 19.30, 23.00 «НОВОСТИ»
12.00, 16.05, 19.00 «ИНФОРМАЦИОННАЯ ПРОГРАММА 112»
13.00, 23.25 «ЗАГАДКИ ЧЕЛОВЕЧЕСТВА С ОЛЕГОМ ШИШКИНЫМ». (16+)
14.00 Х/Ф «ВЕЛИКОЛЕПНАЯ СЕМЕРКА»
17.00, 03.00 «ТАЙНЫ ЧАПМАН»
18.00, 02.10 «САМЫЕ ШОКИРУЮЩИЕ ГИПОТЕЗЫ»
20.00 Х/Ф «НА ГРЕБНЕ ВОЛНЫ»
22.00 «СМОТРЕТЬ ВСЕМ!» (16+)
00.30 Х/Ф «ПУНКТ НАЗНАЧЕНИЯ 2»

ДОМАШНИЙ

07.00, 11.40, 05.15 Д/Ф «ПОНЯТЬ. ПРОСТИТЬ»
07.30, 18.00, 23.55, 05.50 6 КАДРОВ. (16+)
07.35 ПО ДЕЛАМ НЕСОВЕРШЕННОЛЕТНИХ. (16+)
09.40 ДАВАЙ РАЗВЕДЕМСЯ! (16+)
10.40 ТЕСТ НА ОТЦОВСТВО. (16+)
13.20 Х/Ф «Я - АНГИНА!»
17.00, 22.55 БЕРЕМЕННЫЕ. (16+)
19.00, 00.30 Т/С «ГЛУХАРЬ»
21.00 Т/С «САМАРА»
02.25 Т/С «СВАТЬИ»
06.00 ЖИТЬ ВКУСНО С ДЖЕЙМИ ОЛИВЕРОМ. (16+)

ПЯТЫЙ КАНАЛ

07.00, 11.00, 15.00, 00.00 «ИЗВЕСТИЯ»
07.10, 08.10, 09.10, 10.05, 15.25, 16.25, 17.25, 18.20 Т/С «ОПЕРА. ХРОНИКИ УБОЙНОГО ОТДЕЛА»
11.25, 12.20, 13.10, 14.05 Т/С «КРЕМЕНЬ. ОСВОБОЖДЕНИЕ»
19.20, 20.00 Т/С «ДЕТЕКТИВЫ»
20.40, 21.25, 22.20, 23.10 Т/С «СЛЕД»
00.30, 01.25 Т/С «СПЕЦЫ»
02.15 «ИЗВЕСТИЯ. ИТОГОВЫЙ ВЫПУСК»
02.45, 03.55, 04.55, 05.55 Т/С «ТАМАРКА»

ЗВЕЗДА

06.00 «СЕГОДНЯ УТРОМ»
08.00, 09.15, 10.05, 12.10, 13.15, 14.05 Т/С «ШАПОВАЛОВ»
09.00, 13.00, 18.00, 23.00 НОВОСТИ ДНЯ
10.00, 14.00 ВОЕННЫЕ НОВОСТИ
15.20 Х/Ф «ЗАТЕРЯННЫЕ В ЛЕСАХ»
17.25 «НЕ ФАКТ»
18.40 Д/С «НЕПОБЕДИМАЯ И ЛЕГЕНДАРНАЯ». «ИСТОРИЯ КРАСНОЙ АРМИИ»
19.35 «ПОСЛЕДНИЙ ДЕНЬ». Ю. ГУЛЯЕВ. (12+)
20.20 «СПЕЦИАЛЬНЫЙ РЕПОРТАЖ». (12+)
20.45 Д/С «СЕКРЕТНАЯ ПАПКА»
21.35 «ПРОЦЕСС». (12+)
23.15 «ЗВЕЗДА НА «ЗВЕЗДЕ»
00.00 Т/С «ВЕЧНЫЙ ЗОВ»
03.00 Х/Ф «ВТОРОЙ РАЗ В КРЫМУ»
04.40 Д/С «ГОРОДА-ГЕРОИ». «ЛЕНИНГРАД»

МАТЧ-ТВ

ПРОФИЛАКТИКА
12.00, 15.05, 17.40, 19.50 НОВОСТИ
12.05, 15.10, 19.55, 23.55, 02.25 ВСЕ НА МАТЧ! ПРЯМОЙ ЭФИР. АНАЛИТИКА. ИНТЕРВЬЮ. ЭКСПЕРТЫ
13.05 ВОЛЕЙБОЛ. ЧЕМПИОНАТ РОССИИ. ЖЕНЩИНЫ. ФИНАЛ. «ДИНАМО-КАЗАНЬ» - «ДИНАМО» (МОСКВА)
15.40 ФУТБОЛ. КУБОК ГЕРМАНИИ. 1/2 ФИНАЛА. «БАЙЕР» - «БАВАРИЯ»
17.50 ГЛАВНЫЕ ПОБЕДЫ АЛЕКСАНДРА ЛЕГКОВА
18.50 Д/Ф «КОШКА». ДЕВЯТЬ ЖИЗНЕЙ АЛЕКСАНДРА ЛЕГКОВА»
20.25 ФУТБОЛ. ОЛИМП - КУБОК РОССИИ ПО ФУТБОЛУ СЕЗОНА 2017 Г. - 2018 Г. 1/2 ФИНАЛА. «СПАРТАК» (МОСКВА) - «ТОСНО». ПРЯМАЯ ТРАНСЛЯЦИЯ
22.25 ХОККЕЙ. КХЛ. КУБОК ГАГАРИНА. ЦСКА - «АК БАРС» (КАЗАНЬ). ПРЯМАЯ ТРАНСЛЯЦИЯ
00.25 ФУТБОЛ. ЧЕМПИОНАТ ИСПАНИИ. «РЕАЛ» (МАДРИД) - «АТЛЕТИК» (БИЛЬБАО). ПРЯМАЯ ТРАНСЛЯЦИЯ
03.00 БАСКЕТБОЛ. ЕВРОЛИГА. МУЖЧИНЫ. 1/4 ФИНАЛА
05.00 ВОДНОЕ ПОЛО. ЛИГА ЧЕМПИОНОВ. МУЖЧИНЫ. «ДИНАМО» (МОСКВА, РОССИЯ) - «ПАРТИЗАН» (СЕРБИЯ)
06.10 ФУТБОЛ. КУБОК ГЕРМАНИИ. 1/2 ФИНАЛА. «ШАЛЬКЕ» - «АЙНТРАХТ» (ФРАНКФУРТ)
08.10 «ДЕСЯТКА!» (16+)

КУЛЬТУРА

ПРОФИЛАКТИКА
12.00, 17.00, 21.30, 01.15 НОВОСТИ КУЛЬТУРЫ
12.15, 19.45 «НАБЛЮДАТЕЛЬ»
13.10, 02.35 Д/Ф «ОСОБАЯ ЗОНА»
14.05, 04.40 Д/Ф «ГАВАЙИ. РОДИНА БОГИНИ ОГНЯ ПЕЛЕ»
14.20 «ИГРА В БИСЕР» С И. ВОЛГИНЫМ
15.00 ИСКУССТВЕННЫЙ ОТБОР
15.40 Д/Ф «МИЛЛИОННЫЙ ГОД»
16.30 МИСТИКА ЛЮБВИ. «ЛЕВ ТОЛСТОЙ И СОФЬЯ ТОЛСТАЯ»
17.10, 03.30 МОНРЕАЛЬСКИЙ СИМФОНИЧЕСКИЙ ОРКЕСТР. В. МОЦАРТ
17.45 Д/Ф «ШЕЛКОВАЯ БИРЖА В ВАЛЕНСИИ. ХРАМ ТОРГОВЛИ»
18.00 «ПЕШКОМ...» МОСКВА ЦВЕТАЕВОЙ
18.30 «БЛИЖНИЙ КРУГ ЕЛЕНЫ КАМБУРОВОЙ»
19.25 Д/Ф «БРЮГГЕ. СРЕДНЕВЕКОВЫЙ ГОРОД БЕЛЬГИИ»
20.45 ОСТРОВА. С. РОСТОЦКИЙ
21.45 ГЛАВНАЯ РОЛЬ
22.05 «ПРАВИЛА ЖИЗНИ»
22.30 «СПОКОЙНОЙ НОЧИ, МАЛЫШИ!»
22.45 Д/Ф «УДИВИТЕЛЬНОЕ ПРЕВРАЩЕНИЕ ТИРАННОЗАВРА»
23.35 АБСОЛЮТНЫЙ СЛУХ
00.20 Т/С «МЕДИЧИ. ПОВЕЛИТЕЛИ ФЛОРЕНЦИИ» 7 С.
01.35 Д/Ф «НАУМ КОРЖАВИН. ВРЕМЯ ДАНО...»
04.10 Д/Ф «ВЕЛИКИЙ КНЯЗЬ НИКОЛАЙ НИКОЛАЕВИЧ МЛАДШИЙ. РАД ДОКАЗАТЬ СВОЮ ЛЮБОВЬ К РОССИИ»

КАРУСЕЛЬ

07.00 «РАННИЕ ПТАШКИ»
09.00 «С ДОБРЫМ УТРОМ, МАЛЫШИ!»
09.30 «КОМЕТА-ДЭНС»
09.40 М/С «СУПЕРКРЫЛЬЯ. ДЖЕТТ И ЕГО ДРУЗЬЯ»
10.35 М/С «СМЕШАРИКИ. НОВЫЕ ПРИКЛЮЧЕНИЯ»
11.20 «ДАВАЙТЕ РИСОВАТЬ!»
11.45 М/Ф «ОБЕЗЬЯНКИ»
12.05 М/Ф «МЕТЕОР НА РИНГЕ»
12.35 М/С «РОБОКАР ПОЛИ И ЕГО ДРУЗЬЯ»
13.30 М/С «БОББИ И БИЛЛ»
14.15 М/С «ТОБОТ»
15.05 М/С «СУПЕР4»
16.00 «НАВИГАТОР. НОВОСТИ»
16.15 М/С «ФИКСИКИ»
16.50 «НЕВОЗМОЖНОЕ ВОЗМОЖНО»
17.05 М/С «СМЕШАРИКИ. ПИН-КОД»
18.35 М/С «ЧУДДИКИ»
18.45 «БУМ! ШОУ»
19.05 М/С «КЛУБ ВИНКС»
20.05 М/С «ДРУЖБА - ЭТО ЧУДО»
20.25 М/С «СКАЗОЧНЫЙ ПАТРУЛЬ»
22.00 М/С «СВИНКА ПЕППА»
22.30 «СПОКОЙНОЙ НОЧИ, МАЛЫШИ!»
22.45 М/С «МАША И МЕДВЕДЬ»
00.00 М/С «ЧЕРЕПАШКИ-НИНДЗЯ»
00.25 М/С «ТРАНСФОРМЕРЫ. РОБОТЫ ПОД ПРИКРЫТИЕМ. СИЛА ГЕШТАЛЬТОВ»
00.50 М/С «БЕН 10»
01.10 М/С «ГРИЗЛИ И ЛЕММИНГИ»

ЧЕТВЕРГ, 19 АПРЕЛЯ

-11 -4

ПЕРВЫЙ

05.00 «ДОБРОЕ УТРО»
09.00, 12.00, 15.00, 03.00 НОВОСТИ
09.15 «КОНТРОЛЬНАЯ ЗАКУПКА»
09.50 «ЖИТЬ ЗДОРОВО!» (16+)
10.55 «МОДНЫЙ ПРИГОВОР»
12.15, 17.00, 18.25, 03.20 «ВРЕМЯ ПОКАЖЕТ»
15.15 «ДАВАЙ ПОЖЕНИМСЯ!» (16+)
16.00 «МУЖСКОЕ/ЖЕНСКОЕ». (16+)
18.00 ВЕЧЕРНИЕ НОВОСТИ
18.50 «НА САМОМ ДЕЛЕ». (16+)
19.50 «ПУСТЬ ГОВОРЯТ». (16+)
21.00 «ВРЕМЯ»
21.35 Т/С «ИЩЕЙКА»
23.35 «ВЕЧЕРНИЙ УРГАНТ». (16+)
00.10 «НА НОЧЬ ГЛЯДЯ». (16+)
01.10, 03.05 Т/С «ВОСХОЖДЕНИЕ НА ОЛИМП»

РОССИЯ

05.00, 09.15 «УТРО РОССИИ»
09.00, 11.00, 11.40, 14.00, 14.40, 17.00, 17.40, 20.00, 20.45 «ВЕСТИ»
09.55 «О САМОМ ГЛАВНОМ». (12+)
12.00 «СУДЬБА ЧЕЛОВЕКА С БОРИСОМ КОРЧЕВНИКОВЫМ». (12+)
13.00, 19.00 «60 МИНУТ». (12+)
15.00 Т/С «ТАЙНЫ СЛЕДСТВИЯ»
18.00 «АНДРЕЙ МАЛАХОВ. ПРЯМОЙ ЭФИР». (16+)
21.00 Т/С «БЕРЕЗКА»
23.15 «ВЕЧЕР С ВЛАДИМИРОМ СОЛОВЬЕВЫМ». (12+)
01.30 40 МОСКОВСКИЙ МЕЖДУНАРОДНЫЙ КИНОФЕСТИВАЛЬ. ТОРЖЕСТВЕННОЕ ОТКРЫТИЕ. (12+)
02.45 Т/С «ДРУЖИНА»

НТВ

05.00, 06.05 Т/С «СУПРУГИ»
06.00, 10.00, 13.00, 16.00, 19.00 «СЕГОДНЯ»
07.00 «ДЕЛОВОЕ УТРО НТВ». (12+)
09.00 Т/С «МУХТАР. НОВЫЙ СЛЕД»
10.25 Т/С «БРАТАНЫ»
13.25 «ЧРЕЗВЫЧАЙНОЕ ПРОИСШЕСТВИЕ. ОБЗОР»
14.00, 16.30 «МЕСТО ВСТРЕЧИ»
17.20 «ДНК». (16+)
18.15, 19.40 Т/С «МОРСКИЕ ДЬЯВОЛЫ. СМЕРЧ»
21.00 Т/С «ПЯТЬ МИНУТ ТИШИНЫ»
23.00 «ИТОГИ ДНЯ»
23.25 Т/С «ЯРОСТЬ»
01.20 «МЕСТО ВСТРЕЧИ». (16+)
03.15 «НАШПОТРЕБНАДЗОР». (16+)
04.15 Т/С «ЧАС ВОЛКОВА»

ОТВ

06.00, 06.55, 10.00, 11.35, 12.25, 13.50, 16.10, 17.55 «ПОГОДА НА «ОТВ». (6+)
06.05 М/Ф «ГОЛУБАЯ СТРЕЛА»
06.25, 09.00, 18.00 М/Ф «МАША И МЕДВЕДЬ»
06.50, 09.30 М/Ф «ФИКСИКИ»
07.00, 12.30, 21.30 НОВОСТИ ТАУ «9 1/2». (16+)
08.00 УТРЕННИЙ ЭКСПРЕСС
09.15 М/Ф «СМЕШАРИКИ»
09.45 М/Ф «НОВАТОРЫ»
10.05 Х/Ф «ГАСТРОЛЕРЫ»
11.40, 13.30, 18.40, 00.45, 02.45 «ПАТРУЛЬНЫЙ УЧАСТОК». (16+)
12.00 «НОВОСТИ ТМК». (16+)
12.10 «ПАРЛАМЕНТСКОЕ ВРЕМЯ». (16+)
13.55 «ГОРОД НА КАРТЕ». (16+)
14.10 Х/Ф «МЕТОД ЛАВРОВОЙ»
15.55 «НА ВЗГЛЯД ИТАЛЬЯНЦЕВ». (16+)
16.15 Х/Ф «МУ-МУ»
18.30, 02.35, 05.05 «КАБИНЕТ МИНИСТРОВ». (16+)
19.00 «СОБЫТИЯ. ИТОГИ ДНЯ»
22.30, 01.55, 05.25 «СОБЫТИЯ»
23.00, 02.20 «СОБЫТИЯ. АКЦЕНТ С ЕВГЕНИЕМ ЕНИНЫМ». (16+)
23.10 Х/Ф «УЛИЦЫ РАЗБИТЫХ ФОНАРЕЙ-6»
01.05 «НОЧЬ В ФИЛАРМОНИИ». (0+)
03.05 «СОБЫТИЯ. ИТОГИ ДНЯ». (16+)
05.50 «ДЕЙСТВУЮЩИЕ ЛИЦА»

ТНТ

07.00, 07.30, 08.00, 08.30, 06.00, 06.30 «ТНТ.BEST» (16+)
09.00 «ДОМ 2. LITE». (16+)
10.15 «ДОМ 2. ОСТРОВ ЛЮБВИ». (16+)
11.30 «АГЕНТЫ 003» (16+)
12.00, 12.30, 13.00, 13.30, 14.00 Т/С «САШАТАНЯ»
14.30, 15.00, 16.00, 17.00 «КОМЕДИ КЛАБ» (16+)
18.00, 01.00 «ПЕСНИ» (16+)
19.00, 19.30 Т/С «УЛИЦА»
20.00, 20.30 Т/С «УНИВЕР»
21.00 «ШОУ «СТУДИЯ СОЮЗ» (16+)
22.00 Т/С «ПОЛИЦЕЙСКИЙ С РУБЛЕВКИ»
23.00 «ДОМ 2. ГОРОД ЛЮБВИ». (16+)
00.00 «ДОМ 2. ПОСЛЕ ЗАКАТА». (16+)
02.00 Х/Ф «ТОТ САМЫЙ ЧЕЛОВЕК»
03.50 «ТНТ-CLUB» (16+)
03.55 «ИМПРОВИЗАЦИЯ» (16+)
04.55 «COMEDY WOMAN» (16+)

ТВ ЦЕНТР

06.00 «НАСТРОЕНИЕ»
08.05 «ДОКТОР И...» (16+)
08.40 Х/Ф «ЭТО НАЧИНАЛОСЬ ТАК...»
10.35 Д/Ф «ПОСЛЕДНЯЯ ОБИДА ЕВГЕНИЯ ЛЕОНОВА»
11.30, 14.30, 19.40, 22.00 «СОБЫТИЯ»
11.50 Т/С «КОЛОМБО»
13.40 «МОЙ ГЕРОЙ. ЛЮБОВЬ ВИРОЛАЙНЕН». (12+)
14.50 «ГОРОД НОВОСТЕЙ»
15.05 Т/С «ПУАРО АГАТЫ КРИСТИ»
16.55 «ЕСТЕСТВЕННЫЙ ОТБОР»
17.45 Т/С «ЗАВЕЩАНИЕ ПРИНЦЕССЫ»
20.00 «ПЕТРОВКА, 38»
20.20 «ПРАВО ГОЛОСА». (16+)
22.30 «ВСЯ ПРАВДА». (16+)
23.05 Д/Ф «ВЛАДИМИР ЛЕНИН. ПРЫЖОК В РЕВОЛЮЦИЮ»
00.00 «СОБЫТИЯ.»
00.30 «90-Е. СЛАДКИЕ МАЛЬЧИКИ». (16+)
01.25 Д/Ф «ЛЮБОВЬ В ТРЕТЬЕМ РЕЙХЕ»
02.15 Х/Ф «НЕ НАДО ПЕЧАЛИТЬСЯ»
04.10 Т/С «ИНСПЕКТОР ЛЬЮИС»

СТС

06.00 М/С «СМЕШАРИКИ»
06.20 М/С «НОВАТОРЫ»
06.40 М/С «КОМАНДА ТУРБО»
07.30 М/С «ТРИ КОТА»
07.45 М/С «ШОУ МИСТЕРА ПИБОДИ И ШЕРМАНА»
08.10 М/С «ТОМ И ДЖЕРРИ»
09.00, 23.55 ШОУ «УРАЛЬСКИХ ПЕЛЬМЕНЕЙ». (12+)
09.45 КОМЕДИЯ «КУХНЯ В ПАРИЖЕ». (12+)
12.00 Т/С «ВОРОНИНЫ»
15.00 Т/С «КУХНЯ»
20.00 Т/С «ИВАНОВЫ-ИВАНОВЫ»
21.00 Т/С «УЛЕТНЫЙ ЭКИПАЖ»
22.00 КОМЕДИЯ «СУПЕРБОБРОВЫ». (12+)
00.30 Т/С «ВОСЬМИДЕСЯТЫЕ»
01.30 КОМЕДИЯ «МАЛЬЧИШНИК». (США). (16+)
03.25 Т/С «ВЫЖИТЬ ПОСЛЕ»
05.25 Т/С «ЭТО ЛЮБОВЬ»

ТВ-3

06.00 МУЛЬТФИЛЬМЫ
09.30, 10.00, 17.35, 18.10 Т/С «СЛЕПАЯ»
10.30 Т/С «ГАДАЛКА 9»
11.00, 16.30 Т/С «ГАДАЛКА 8»
11.30, 12.30 НЕ ВРИ МНЕ
13.30, 14.00 ОХОТНИКИ ЗА ПРИВИДЕНИЯМИ. (16+)
14.30 ОХОТНИКИ ЗА ПРИВИДЕНИЯМИ 6. (16+)
15.00 МИСТИЧЕСКИЕ ИСТОРИИ 3. (16+)
16.00, 17.00 Т/С «ГАДАЛКА 10»
18.40, 19.30 Т/С «СЛЕДСТВИЕ ПО ТЕЛУ»
20.30, 21.15 Т/С «КОСТИ»
22.00 ШЕРЛОКИ. (16+)
23.00 Х/Ф «МУХА»
01.00, 02.00, 02.45, 03.45, 04.45 Т/С «ПОСЛЕДОВАТЕЛИ»
05.30 ТАЙНЫЕ ЗНАКИ. (12+)

РЕН ТВ

05.00, 04.00 «ТЕРРИТОРИЯ ЗАБЛУЖДЕНИЙ С ИГОРЕМ ПРОКОПЕНКО». (16+)
06.00, 09.00 «ДОКУМЕНТАЛЬНЫЙ ПРОЕКТ». (16+)
07.00 «С БОДРЫМ УТРОМ!» (16+)
08.30, 12.30, 16.30, 19.30, 23.00 «НОВОСТИ»
12.00, 16.00, 19.00 «ИНФОРМАЦИОННАЯ ПРОГРАММА 112»
13.00, 23.25 «ЗАГАДКИ ЧЕЛОВЕЧЕСТВА С ОЛЕГОМ ШИШКИНЫМ». (16+)
14.00 Х/Ф «НА ГРЕБНЕ ВОЛНЫ»
17.00, 03.10 «ТАЙНЫ ЧАПМАН»
18.00, 02.10 «САМЫЕ ШОКИРУЮЩИЕ ГИПОТЕЗЫ»
20.00 Х/Ф «ВЕРТИКАЛЬНЫЙ ПРЕДЕЛ»
22.20 «СМОТРЕТЬ ВСЕМ!» (16+)
00.30 Х/Ф «ПУНКТ НАЗНАЧЕНИЯ 3»

ДОМАШНИЙ

06.30, 07.30, 18.00, 23.55, 05.50 6 КАДРОВ. (16+)
07.00, 11.55, 05.15 Д/Ф «ПОНЯТЬ. ПРОСТИТЬ»
07.45 ПО ДЕЛАМ НЕСОВЕРШЕННОЛЕТНИХ. (16+)
09.50 ДАВАЙ РАЗВЕДЕМСЯ! (16+)
10.55 ТЕСТ НА ОТЦОВСТВО. (16+)
13.05 Х/Ф «САКВОЯЖ СО СВЕТЛЫМ БУДУЩИМ»
17.00, 22.55 БЕРЕМЕННЫЕ. (16+)
19.00, 00.30 Т/С «ГЛУХАРЬ»
21.00 Т/С «САМАРА»
02.25 Т/С «СВАТЬИ»
06.00 ЖИТЬ ВКУСНО С ДЖЕЙМИ ОЛИВЕРОМ. (16+)

ПЯТЫЙ КАНАЛ

07.00, 11.00, 15.00, 00.00 «ИЗВЕСТИЯ»
07.10, 08.05, 09.05, 10.00, 15.25, 16.20, 17.20, 18.20 Т/С «ОПЕРА. ХРОНИКИ УБОЙНОГО ОТДЕЛА»
11.25, 12.15, 13.10, 14.05 Т/С «СЕВЕРНЫЙ ВЕТЕР»
19.20, 20.00 Т/С «ДЕТЕКТИВЫ»
20.40, 21.30, 22.20, 23.05 Т/С «СЛЕД»
00.30, 01.20 Т/С «СПЕЦЫ»
02.10 «ИЗВЕСТИЯ. ИТОГОВЫЙ ВЫПУСК»
02.40 Х/Ф «КВАРТИРАНТКА»
04.30 Х/Ф «БУМЕРАНГ»

ЗВЕЗДА

06.00 «СЕГОДНЯ УТРОМ»
08.00, 09.15 Х/Ф «ОЖИДАНИЕ ПОЛКОВНИКА ШАЛЫГИНА»
09.00, 13.00, 18.00, 23.00 НОВОСТИ ДНЯ
10.00, 14.00 ВОЕННЫЕ НОВОСТИ
10.05, 13.15 Т/С «СЛЕД ПИРАНЬИ»
14.05 Т/С «СМЕРШ. ЛЕГЕНДА ДЛЯ ПРЕДАТЕЛЯ»
18.40 Д/Ф «СМЕРШУ 75 ЛЕТ»
19.35 «ЛЕГЕНДЫ КОСМОСА». Б. ВОЛЫНОВ
20.20 «ТЕОРИЯ ЗАГОВОРА». (12+)
20.45 «КОД ДОСТУПА». (12+)
21.35 «ПРОЦЕСС». (12+)
23.15 «ЗВЕЗДА НА «ЗВЕЗДЕ»
00.00 Т/С «ВЕЧНЫЙ ЗОВ»
02.55 Х/Ф «ЗАТЕРЯННЫЕ В ЛЕСАХ»
04.50 Д/С «ОБРАТНЫЙ ОТСЧЕТ»

МАТЧ-ТВ

08.30 Д/С «ЗАКЛЯТЫЕ СОПЕРНИКИ»
09.00, 10.25, 12.30, 14.35, 17.00, 00.50 НОВОСТИ
09.05, 14.40, 19.05, 01.00 ВСЕ НА МАТЧ! ПРЯМОЙ ЭФИР. АНАЛИТИКА. ИНТЕРВЬЮ. ЭКСПЕРТЫ
10.30 РОСГОССТРАХ. ЧЕМПИОНАТ РОССИИ ПО ФУТБОЛУ
12.35 ФУТБОЛ. ЧЕМПИОНАТ АНГЛИИ. «БОРНМУТ» - «МАНЧЕСТЕР ЮНАЙТЕД»
15.00 ФУТБОЛ. ОЛИМП - КУБОК РОССИИ ПО ФУТБОЛУ СЕЗОНА 2017 Г. - 2018 Г. 1/2 ФИНАЛА. «СПАРТАК» (МОСКВА) - «ТОСНО»
17.05 ФУТБОЛ. ОЛИМП - КУБОК РОССИИ ПО ФУТБОЛУ СЕЗОНА 2017 Г. - 2018 Г. 1/2 ФИНАЛА. «АВАНГАРД» (КУРСК) - «ШИННИК» (ЯРОСЛАВЛЬ)
19.25 ХОККЕЙ. ЧМ СРЕДИ ЮНИОРОВ. РОССИЯ - ФРАНЦИЯ. ПРЯМАЯ ТРАНСЛЯЦИЯ
21.55 ХОККЕЙ. ЕВРОТУР. «ЧЕШСКИЕ ИГРЫ». РОССИЯ - ШВЕЦИЯ. ПРЯМАЯ ТРАНСЛЯЦИЯ
00.25 «ГИД ПО ДАНИИ». (12+)
01.30 БАСКЕТБОЛ. ЕВРОЛИГА. МУЖЧИНЫ. 1/4 ФИНАЛА. ЦСКА (РОССИЯ) - «ХИМКИ» (РОССИЯ)
03.30 ФУТБОЛ. ЧЕМПИОНАТ ИТАЛИИ. «НАПОЛИ» - «УДИНЕЗЕ»
05.30 СМЕШАННЫЕ ЕДИНОБОРСТВА. BELLATOR. МАЙКЛ ЧЕНДЛЕР ПРОТИВ БРЭНДОНА ГИРЦА. ТРАНСЛЯЦИЯ ИЗ США. (16+)
07.30 «СПОРТИВНЫЙ ДЕТЕКТИВ». (16+)

КУЛЬТУРА

08.30, 09.00, 09.30, 10.00, 12.00, 17.00, 21.30, 01.15 НОВОСТИ КУЛЬТУРЫ
08.35 ЛЕГЕНДЫ МИРОВОГО КИНО
09.05 «ПЕШКОМ...» МОСКВА МЕЦЕНАТСКАЯ
09.35, 22.05 «ПРАВИЛА ЖИЗНИ»
10.05 Х/Ф «ЛИЦО НА МИШЕНИ»
11.15 РУССКИЙ СТИЛЬ. «СТУДЕНЧЕСТВО»
11.40, 21.45 ГЛАВНАЯ РОЛЬ
12.15, 19.45 «НАБЛЮДАТЕЛЬ»
13.10, 02.20 XX ВЕК. «ВМЕСТЕ С ДУНАЕВСКИМ»
14.10 Д/Ф «ФЕНОМЕН КУЛИБИНА»
14.55 АБСОЛЮТНЫЙ СЛУХ
15.40 Д/Ф «УДИВИТЕЛЬНОЕ ПРЕВРАЩЕНИЕ ТИРАННОЗАВРА»
16.30 МИСТИКА ЛЮБВИ
17.10, 03.40 МОНРЕАЛЬСКИЙ СИМФОНИЧЕСКИЙ ОРКЕСТР. ПРОИЗВЕДЕНИЯ Э. ГРИГА И Я
18.15 МОЯ ЛЮБОВЬ - РОССИЯ! «БЫТЬ ТАТАРИНОМ»
18.50 ЛИНИЯ ЖИЗНИ
20.45 ОСТРОВА. ЭЛЕМ КЛИМОВ
22.30 «СПОКОЙНОЙ НОЧИ, МАЛЫШИ!»
22.45 Д/Ф «ЭВОЛЮЦИЯ ЧЕЛОВЕКА. КАК МЫ ЗДЕСЬ ОКАЗАЛИСЬ?»
23.35 «ЭНИГМА. КРИСТИАН ТИЛЕМАНН»
00.20 Т/С «МЕДИЧИ. ПОВЕЛИТЕЛИ ФЛОРЕНЦИИ»
01.35 ЧЕРНЫЕ ДЫРЫ. БЕЛЫЕ ПЯТНА
03.20 Д/Ф «БРЮГГЕ. СРЕДНЕВЕКОВЫЙ ГОРОД БЕЛЬГИИ»
04.50 Д/Ф «НАВОИ»

КАРУСЕЛЬ

07.00 «РАННИЕ ПТАШКИ»
09.00 «С ДОБРЫМ УТРОМ, МАЛЫШИ!»
09.30 «КОМЕТА-ДЭНС»
09.40 М/С «СУПЕРКРЫЛЬЯ. ДЖЕТТ И ЕГО ДРУЗЬЯ»
10.35 М/С «СМЕШАРИКИ. НОВЫЕ ПРИКЛЮЧЕНИЯ»
11.20 «БУКВАРИЙ»
11.45 М/Ф «ЛЕТУЧИЙ КОРАБЛЬ»
12.05 М/Ф «В СТРАНЕ НЕВЫУЧЕННЫХ УРОКОВ»
12.35 М/С «РОБОКАР ПОЛИ И ЕГО ДРУЗЬЯ»
13.30 М/С «БОББИ И БИЛЛ»
14.15 М/С «ТОБОТ»
15.05 М/С «СУПЕР4»
16.00 «НАВИГАТОР. НОВОСТИ»
16.15 М/С «ФИКСИКИ»
16.50 «МИКРОИСТОРИЯ»
16.55 «В МИРЕ ЖИВОТНЫХ»
17.15 М/С «СМЕШАРИКИ. ПИН-КОД»
18.35 М/С «ЧУДДИКИ»
18.45 «БУМ! ШОУ»
19.05 М/С «КЛУБ ВИНКС»
20.05 М/С «ДРУЖБА - ЭТО ЧУДО»
20.25 М/С «ТРИ КОТА»
22.00 М/С «СВИНКА ПЕППА»
22.30 «СПОКОЙНОЙ НОЧИ, МАЛЫШИ!»
22.45 М/С «МАША И МЕДВЕДЬ»
00.00 М/С «ЧЕРЕПАШКИ-НИНДЗЯ»

ПЯТНИЦА, 20 АПРЕЛЯ

-11 -4

ПЕРВЫЙ

05.00 «ДОБРОЕ УТРО»
09.00, 12.00, 15.00 НОВОСТИ
09.15 «КОНТРОЛЬНАЯ ЗАКУПКА»
09.50 «ЖИТЬ ЗДОРОВО!» (16+)
10.55, 04.10 «МОДНЫЙ ПРИГОВОР»
12.15, 17.00, 18.25 «ВРЕМЯ ПОКАЖЕТ»
15.15 «ДАВАЙ ПОЖЕНИМСЯ!» (16+)
16.00 «МУЖСКОЕ/ЖЕНСКОЕ». (16+)
18.00 ВЕЧЕРНИЕ НОВОСТИ
18.50 «ЧЕЛОВЕК И ЗАКОН»
19.55 «ПОЛЕ ЧУДЕС»
21.00 «ВРЕМЯ»
21.30 «ГОЛОС. ДЕТИ»
23.50 «ВЕЧЕРНИЙ УРГАНТ». (16+)
00.45 «ГОРОДСКИЕ ПИЖОНЫ». «РИЧИ БЛЭКМОР»
02.30 Х/Ф «РОККИ 4»

РОССИЯ

05.00, 09.15 «УТРО РОССИИ»
09.00, 11.00, 11.40, 14.00, 14.40, 17.00, 17.40, 20.00, 20.45 «ВЕСТИ»
09.55 «О САМОМ ГЛАВНОМ». (12+)
12.00 «СУДЬБА ЧЕЛОВЕКА С БОРИСОМ КОРЧЕВНИКОВЫМ». (12+)
13.00, 19.00 «60 МИНУТ». (12+)
15.00 Т/С «ТАЙНЫ СЛЕДСТВИЯ»
18.00 «АНДРЕЙ МАЛАХОВ. ПРЯМОЙ ЭФИР». (16+)
21.00 «ЮМОРИНА». (12+)
23.55 Х/Ф «ПАПА ДЛЯ СОФИИ»

НТВ

05.00, 06.05 Т/С «СУПРУГИ»
06.00, 10.00, 13.00, 16.00, 19.00 «СЕГОДНЯ»
07.00 «ДЕЛОВОЕ УТРО НТВ». (12+)
09.00 Т/С «МУХТАР. НОВЫЙ СЛЕД»
10.25 Т/С «БРАТАНЫ»
13.25 «ЧРЕЗВЫЧАЙНОЕ ПРОИСШЕСТВИЕ. ОБЗОР»
14.00, 16.30 «МЕСТО ВСТРЕЧИ»
17.20 «ЧП. РАССЛЕДОВАНИЕ». (16+)
18.00, 19.40 Т/С «МОРСКИЕ ДЬЯВОЛЫ. СМЕРЧ»
20.40 Т/С «ПЯТЬ МИНУТ ТИШИНЫ»
22.45 «ЗАХАР ПРИЛЕПИН. УРОКИ РУССКОГО». (12+)
23.15 «БРЭЙН РИНГ». (12+)
00.15 «МЫ И НАУКА. НАУКА И МЫ». (12+)
01.15 «МЕСТО ВСТРЕЧИ». (16+)
03.10 «ТАИНСТВЕННАЯ РОССИЯ». (16+)
04.05 Т/С «ЧАС ВОЛКОВА»

ОТВ

06.00, 06.55, 09.55, 11.35, 12.25, 13.50, 16.10, 17.55 «ПОГОДА НА «ОТВ». (6+)
06.05 М/Ф «КОШКИН ДОМ»
06.25, 09.00 М/Ф «МАША И МЕДВЕДЬ»
06.50, 09.30 М/Ф «ФИКСИКИ»
07.00, 21.30 НОВОСТИ ТАУ «9 1/2». (16+)
08.00 УТРЕННИЙ ЭКСПРЕСС
09.15 М/Ф «СМЕШАРИКИ»
09.45 М/Ф «НОВАТОРЫ»
10.00 Х/Ф «МУ-МУ»
11.40, 13.30, 18.40, 00.45, 02.45, 05.05 «ПАТРУЛЬНЫЙ УЧАСТОК». (16+)
12.00 «О ЛИЧНОМ И НАЛИЧНОМ». (12+)
12.20 «СОБЫТИЯ. ПАРЛАМЕНТ». (16+)
12.30, 01.35 «ПАРЛАМЕНТСКОЕ ВРЕМЯ». (16+)
13.55 «ОТ ВЕЛОДРОМА ДО «ЕКАТЕРИНБУРГ АРЕНЫ»: ИСТОРИЯ НАШЕГО СТАДИОНА». (16+)
14.25 Х/Ф «МЕТОД ЛАВРОВОЙ»
16.15 Х/Ф «ТЫ МНЕ СНИШЬСЯ...»
18.00 ПРОГРАММА ГАЛИНЫ ЛЕВИНОЙ «РЕЦЕПТ». (16+)
18.30 «НОВОСТИ ТМК». (16+)
19.00 ИНФОРМАЦИОННОЕ ШОУ «СОБЫТИЯ. ИТОГИ ДНЯ»
22.30, 05.25 «СОБЫТИЯ»
23.00 «СОБЫТИЯ. АКЦЕНТ С ЕВГЕНИЕМ ЕНИНЫМ». (16+)
23.10 Х/Ф «УЛИЦЫ РАЗБИТЫХ ФОНАРЕЙ-6»
01.05 «ЧЕТВЕРТАЯ ВЛАСТЬ». (16+)
02.35 «КАБИНЕТ МИНИСТРОВ». (16+)
03.05 ИНФОРМАЦИОННОЕ ШОУ «СОБЫТИЯ. ИТОГИ ДНЯ». (16+)
05.50 «ДЕЙСТВУЮЩИЕ ЛИЦА»

ТНТ

07.00, 07.30, 08.00, 08.30, 06.00, 06.30 «ТНТ.BEST» (16+)
09.00 «ДОМ 2. LITE». (16+)
10.15 «ДОМ 2. ОСТРОВ ЛЮБВИ». (16+)
11.30, 12.00, 12.30, 13.00, 13.30, 14.00 Т/С «САШАТАНЯ»
14.30, 15.00, 16.00, 17.00, 19.00, 19.30, 21.00 «КОМЕДИ КЛАБ» (16+)
18.00, 01.30 «ПЕСНИ» (16+)
20.00, 20.30 Т/С «LOVE IS»
22.00 «COMEDY БАТТЛ» (16+)
23.00 «ДОМ 2. ГОРОД ЛЮБВИ». (16+)
00.00 «ДОМ 2. ПОСЛЕ ЗАКАТА». (16+)
01.00 «ТАКОЕ КИНО!» (16+)
02.30 Х/Ф «ЛЮБОВЬ В БОЛЬШОМ ГОРОДЕ»
04.15 «ИМПРОВИЗАЦИЯ» (16+)
05.10 «COMEDY WOMAN» (16+)

ТВ ЦЕНТР

06.00 «НАСТРОЕНИЕ»
08.20 Х/Ф «ОПАСНЫЕ ДРУЗЬЯ»
10.15, 11.50 Х/Ф «КАИНОВА ПЕЧАТЬ»
11.30, 14.30, 22.00 «СОБЫТИЯ»
14.50 «ГОРОД НОВОСТЕЙ»
15.05 «ВСЯ ПРАВДА». (16+)
15.40 Х/Ф «ЛАРЕЦ МАРИИ МЕДИЧИ»
17.30 Х/Ф «ВСЕ О ЕГО БЫВШЕЙ»
19.30 «В ЦЕНТРЕ СОБЫТИЙ»
20.40 «КРАСНЫЙ ПРОЕКТ». (16+)
22.30 ЖАСМИН «ЖЕНА. ИСТОРИЯ ЛЮБВИ». (16+)
00.00 Д/Ф «ВСЕВОЛОД САФОНОВ. В ДВУХ ШАГАХ ОТ СЛАВЫ»
00.55 Т/С «КОЛОМБО»
02.45 «ПЕТРОВКА, 38»
03.00 Т/С «ИНСПЕКТОР ЛЬЮИС»
04.50 Д/Ф «ЗАКУЛИСНЫЕ ВОЙНЫ В СПОРТЕ»

СТС

06.00 М/С «СМЕШАРИКИ»
06.20 М/С «НОВАТОРЫ»
06.40 М/С «КОМАНДА ТУРБО»
07.30 М/С «ТРИ КОТА»
07.45 М/С «ШОУ МИСТЕРА ПИБОДИ И ШЕРМАНА»
08.10 М/С «ТОМ И ДЖЕРРИ»
09.00 ШОУ «УРАЛЬСКИХ ПЕЛЬМЕНЕЙ». (12+)
10.00 КОМЕДИЯ «СУПЕРБОБРОВЫ». (12+)
12.00 Т/С «ВОРОНИНЫ»
15.00 Т/С «КУХНЯ»
19.00 Т/С «УЛЕТНЫЙ ЭКИПАЖ»
21.00 Х/Ф «СКАЛА»
23.45 Х/Ф «СХВАТКА»
02.00 КОМЕДИЯ «КРЫСИНЫЕ БЕГА»
04.05 АНИМАЦ. ФИЛЬМ «АЛЬБЕРТ». (ДАНИЯ)
05.35 МУЗЫКА НА СТС. (16+)

ТВ-3

06.00 МУЛЬТФИЛЬМЫ
09.30, 10.00, 17.35 Т/С «СЛЕПАЯ»
10.30, 17.00 Т/С «ГАДАЛКА 9»
11.00, 16.30 Т/С «ГАДАЛКА 8»
11.30, 12.30 НЕ ВРИ МНЕ
13.30, 14.00 ОХОТНИКИ ЗА ПРИВИДЕНИЯМИ. (16+)
14.30 ОХОТНИКИ ЗА ПРИВИДЕНИЯМИ 6. (16+)
15.00 МИСТИЧЕСКИЕ ИСТОРИИ 3. (16+)
16.00 Т/С «ГАДАЛКА 10»
18.00 ДНЕВНИК ЭКСТРАСЕНСА. ДАРИЯ ВОСКОБОЕВА. (16+)
19.00 ЧЕЛОВЕК-НЕВИДИМКА. (12+)
20.00 Х/Ф «ЗЕЛЕНАЯ МИЛЯ»
23.45 ИСКУССТВО КИНО. (12+)
00.45 Х/Ф «НАЧАЛО»
03.45 ШЕРЛОКИ. (16+)
04.45, 05.30 ТАЙНЫЕ ЗНАКИ. (12+)

РЕН ТВ

05.00 «ТЕРРИТОРИЯ ЗАБЛУЖДЕНИЙ С ИГОРЕМ ПРОКОПЕНКО». (16+)
06.00, 09.00, 10.00 «ДОКУМЕНТАЛЬНЫЙ ПРОЕКТ». (16+)
07.00 «С БОДРЫМ УТРОМ!» (16+)
08.30, 12.30, 16.30, 19.30 «НОВОСТИ»
12.00, 16.00, 19.00 «ИНФОРМАЦИОННАЯ ПРОГРАММА 112»
13.00 «ЗАГАДКИ ЧЕЛОВЕЧЕСТВА С ОЛЕГОМ ШИШКИНЫМ». (16+)
14.00 «ЗАСЕКРЕЧЕННЫЕ СПИСКИ». (16+)
17.00 «ТАЙНЫ ЧАПМАН»
18.00 «САМЫЕ ШОКИРУЮЩИЕ ГИПОТЕЗЫ»
20.00 «ВО ВСЕ ТЯЖКИЕ». (16+)
21.00 «ПРЕДСКАЗАНИЯ СМЕРТИ: КАРТА БУДУЩИХ КАТАСТРОФ». (16+)
23.00 Х/Ф «ПУНКТ НАЗНАЧЕНИЯ 4»
00.30 Х/Ф «ПУНКТ НАЗНАЧЕНИЯ 5»
02.10 Х/Ф «ВОЗВРАЩЕНИЕ СУПЕРМЕНА»

ДОМАШНИЙ

06.30, 18.00, 22.45, 05.30 6 КАДРОВ. (16+)
07.00 Д/Ф «ПОНЯТЬ. ПРОСТИТЬ»
07.30 ПО ДЕЛАМ НЕСОВЕРШЕННОЛЕТНИХ. (16+)
10.30 Х/Ф «9 МЕСЯЦЕВ»
19.00 Х/Ф «ОДИН ЕДИНСТВЕННЫЙ И НАВСЕГДА»
00.30 Х/Ф «МАША И МЕДВЕДЬ»
02.25 СПАСИТЕ НАШУ СЕМЬЮ. (16+)
04.30 Д/С «ЗАМУЖ ЗА РУБЕЖ»
06.00 ЖИТЬ ВКУСНО С ДЖЕЙМИ ОЛИВЕРОМ. (16+)

ПЯТЫЙ КАНАЛ

07.00, 11.00, 15.00 «ИЗВЕСТИЯ»
07.10, 08.05, 09.00, 10.00, 15.25, 16.20, 17.20, 18.20 Т/С «ОПЕРА. ХРОНИКИ УБОЙНОГО ОТДЕЛА»
11.25, 12.20, 13.10, 14.05 Т/С «СЕВЕРНЫЙ ВЕТЕР»
19.15, 20.05, 20.55, 21.40, 22.30, 23.15, 00.00, 00.55, 01.40, 02.30 Т/С «СЛЕД»
03.25, 04.05, 04.45, 05.25, 06.05 Т/С «ДЕТЕКТИВЫ»

ЗВЕЗДА

06.00 Х/Ф «ОДИН ШАНС ИЗ ТЫСЯЧИ»
08.00, 09.15, 10.05, 13.15, 14.05 Т/С «ВОЙНА НА ЗАПАДНОМ НАПРАВЛЕНИИ»
09.00, 13.00, 18.00, 23.00 НОВОСТИ ДНЯ
10.00, 14.00 ВОЕННЫЕ НОВОСТИ
18.40 Т/С «СЛАВА»
23.15 Х/Ф «МЕЖДУ ЖИЗНЬЮ И СМЕРТЬЮ»
01.00 Х/Ф «СТО СОЛДАТ И ДВЕ ДЕВУШКИ»
02.55 Х/Ф «БАЛЛАДА О СТАРОМ ОРУЖИИ»
04.30 Д/Ф «БИТВА ЗА ДНЕПР: НЕИЗВЕСТНЫЕ ГЕРОИ»
05.20 Д/С «ИСПЫТАНИЕ»

МАТЧ-ТВ

08.30 Д/С «ЗАКЛЯТЫЕ СОПЕРНИКИ»
09.00, 10.55, 13.30, 16.10, 18.30, 20.10, 00.05 НОВОСТИ
09.05, 13.35, 16.20, 20.15, 01.50 ВСЕ НА МАТЧ! ПРЯМОЙ ЭФИР. АНАЛИТИКА. ИНТЕРВЬЮ. ЭКСПЕРТЫ
11.00 ФУТБОЛЬНОЕ СТОЛЕТИЕ. (12+)
11.30 ФУТБОЛ. ЧЕМПИОНАТ АНГЛИИ. «ЛЕСТЕР» - «САУТГЕМПТОН»
14.10 ФУТБОЛ. ЧЕМПИОНАТ АНГЛИИ. «БЕРНЛИ» - «ЧЕЛСИ»
17.05 СПОРТИВНАЯ ГИМНАСТИКА. ЧЕМПИОНАТ РОССИИ. ЖЕНЩИНЫ. МНОГОБОРЬЕ. ПРЯМАЯ ТРАНСЛЯЦИЯ ИЗ КАЗАНИ
18.40 ВСЕ НА ФУТБОЛ! АФИША. (12+)
19.40 «ВЭЛКАМ ТУ РАША». (12+)
21.00 ХОККЕЙ. КХЛ. КУБОК ГАГАРИНА. ЦСКА - «АК БАРС» (КАЗАНЬ). ПРЯМАЯ ТРАНСЛЯЦИЯ
00.10 Х/Ф «КИКБОКСЕР 2. ВОЗВРАЩЕНИЕ»
02.25 БАСКЕТБОЛ. ЕВРОЛИГА. ЖЕНЩИНЫ. «ФИНАЛ 4-Х». 1/2 ФИНАЛА. УГМК (РОССИЯ) - «ДИНАМО» (КУРСК, РОССИЯ)
04.25 Х/Ф «КОЛЬЦЕВЫЕ ГОНКИ»
06.10 ФУТБОЛ. ЧЕМПИОНАТ ГЕРМАНИИ. «БОРУССИЯ» (МЕНХЕНГЛАДБАХ) - «ВОЛЬФСБУРГ»
08.10 «КОММЕНТАТОРЫ». (12+)

КУЛЬТУРА

08.30, 09.00, 09.30, 10.00, 12.00, 17.00, 21.30, 01.00 НОВОСТИ КУЛЬТУРЫ
08.35 ЛЕГЕНДЫ МИРОВОГО КИНО. В. СТАРЕВИЧ
09.05 «ПЕШКОМ...» МОСКВА ТОЛСТОВСКАЯ
09.35 «ПРАВИЛА ЖИЗНИ»
10.05 Х/Ф «ЛИЦО НА МИШЕНИ» 2 С.
11.15 РУССКИЙ СТИЛЬ. «ДУХОВЕНСТВО»
11.40 ГЛАВНАЯ РОЛЬ
12.15 Х/Ф «АЛЕКСАНДР НЕВСКИЙ»
14.20 Д/Ф «ИННА УЛЬЯНОВА... ИНЕЗИЛЬЯ»
15.00 «ЭНИГМА. КРИСТИАН ТИЛЕМАНН»
15.40 Д/Ф «ЭВОЛЮЦИЯ ЧЕЛОВЕКА. КАК МЫ ЗДЕСЬ ОКАЗАЛИСЬ?»
16.30 МИСТИКА ЛЮБВИ. «ВАЛЕРИЙ БРЮСОВ И НИНА ПЕТРОВСКАЯ»
17.10 НА ЮБИЛЕЙНОМ ФЕСТИВАЛЕ ЮРИЯ БАШМЕТА
18.15 ПИСЬМА ИЗ ПРОВИНЦИИ. ОСТРОВ САХАЛИН
18.40 «ЦАРСКАЯ ЛОЖА»
19.25 Д/С «ДЕЛО №. ПЕТР ЧААДАЕВ: СУМАСШЕДШИЙ ФИЛОСОФ?»
19.55 Х/Ф «ВО ВЛАСТИ ЗОЛОТА»
21.45 ВСЕРОССИЙСКИЙ ОТКРЫТЫЙ ТЕЛЕВИЗИОННЫЙ КОНКУРС ЮНЫХ ТАЛАНТОВ «СИНЯЯ ПТИЦА - ПОСЛЕДНИЙ БОГАТЫРЬ». СКАЗОЧНЫЙ СЕЗОН
23.20 ИСКАТЕЛИ. «ЗАГАДКА РУССКОГО НОСТРАДАМУСА»
00.05 ЛИНИЯ ЖИЗНИ. Е. ЗЕВИН
01.20 «2 ВЕРНИК 2»
02.10 Х/Ф «ЖЕЛТАЯ ЖАРА»
03.50 ИСКАТЕЛИ. «ЗАГАДКА РУССКОГО НОСТРАДАМУСА»
04.35 М/Ф «ПРАЗДНИК», «ИКАР И МУДРЕЦЫ»

КАРУСЕЛЬ

07.00 «РАННИЕ ПТАШКИ». «БЕЛКА И СТРЕЛКА. ОЗОРНАЯ СЕМЕЙКА», «ЛЕТАЮЩИЕ ЗВЕРИ»
09.00 «С ДОБРЫМ УТРОМ, МАЛЫШИ!»
09.30 «КОМЕТА-ДЭНС»
09.40 М/С «СУПЕРКРЫЛЬЯ. ДЖЕТТ И ЕГО ДРУЗЬЯ»
10.35 М/С «СМЕШАРИКИ. НОВЫЕ ПРИКЛЮЧЕНИЯ»
11.20 «КОРОЛЬ КАРАОКЕ»
11.45, 13.20, 17.35 М/С «СОНИК БУМ»
13.05 «ПРОЩЕ ПРОСТОГО!»
17.05 «ВСЕ, ЧТО ВЫ ХОТЕЛИ ЗНАТЬ, НО БОЯЛИСЬ СПРОСИТЬ»
19.05 М/С «КЛУБ ВИНКС»
20.05 М/С «ДРУЖБА - ЭТО ЧУДО»
20.25 М/С «ЛЕО И ТИГ»
22.00 М/С «СВИНКА ПЕППА»
22.30 «СПОКОЙНОЙ НОЧИ, МАЛЫШИ!»
22.45 М/С «СМЕШАРИКИ. ПИН-КОД»
02.00 М/С «ОВОЩНАЯ ВЕЧЕРИНКА»
03.30 М/С «ПОЖАРНЫЙ СЭМ»
05.25 М/С «МАЛЕНЬКИЙ ПРИНЦ»
06.35 «ЛЕНТЯЕВО»

СУББОТА, 21 АПРЕЛЯ

-1 +5

ПЕРВЫЙ

05.15 «КОНТРОЛЬНАЯ ЗАКУПКА»
05.50, 06.10 Т/С «СМЕШНАЯ ЖИЗНЬ»
06.00, 10.00, 12.00 НОВОСТИ
08.00 «ИГРАЙ, ГАРМОНЬ ЛЮБИМАЯ!»
08.45 М/С «СМЕШАРИКИ»
09.00 «УМНИЦЫ И УМНИКИ». (12+)
09.45 «СЛОВО ПАСТЫРЯ»
10.15 «ГОЛОС. ДЕТИ. НА САМОЙ ВЫСОКОЙ НОТЕ»
11.20 «СМАК». (12+)
12.15 «ИДЕАЛЬНЫЙ РЕМОНТ»
13.20 «ОЛЕГ ЯНКОВСКИЙ. Я, НА СВОЮ БЕДУ, БЕССМЕРТЕН»
14.25 Х/Ф «ВЛЮБЛЕН ПО СОБСТВЕННОМУ ЖЕЛАНИЮ»
16.10 МЕЖДУНАРОДНЫЙ МУЗЫКАЛЬНЫЙ ФЕСТИВАЛЬ «ЖАРА». ГАЛА-КОНЦЕРТ. К ЮБИЛЕЮ СОФИИ РОТАРУ
18.15 «КТО ХОЧЕТ СТАТЬ МИЛЛИОНЕРОМ?»
19.50, 21.20 «СЕГОДНЯ ВЕЧЕРОМ». (16+)
21.00 «ВРЕМЯ»
23.00 Х/Ф «БРИДЖИТ ДЖОНС 3»
01.20 Х/Ф «МА МА»
03.45 Х/Ф «РОККИ 5»

РОССИЯ

04.40 Т/С «СРОЧНО В НОМЕР! 2»
06.35 М/С «МАША И МЕДВЕДЬ»
07.10 «ЖИВЫЕ ИСТОРИИ». (12+)
08.00 «РОССИЯ. МЕСТНОЕ ВРЕМЯ». (12+)
09.00 «ПО СЕКРЕТУ ВСЕМУ СВЕТУ». (12+)
09.20 «СТО К ОДНОМУ». (12+)
10.10 «ПЯТЕРО НА ОДНОГО». (12+)
11.00, 11.20 «ВЕСТИ»
11.40 «ЮМОР! ЮМОР! ЮМОР!» (16+)
14.00 Х/Ф «ПЕЧЕНЬЕ С ПРЕДСКАЗАНИЕМ»
18.00 «ПРИВЕТ, АНДРЕЙ!» (12+)
20.00 «ВЕСТИ В СУББОТУ». (12+)
21.00 Х/Ф «НЕЗНАКОМКА В ЗЕРКАЛЕ»
00.55 Х/Ф «ТАНГО МОТЫЛЬКА»
03.00 Т/С «ЛИЧНОЕ ДЕЛО»

НТВ

05.00 «ЧП. РАССЛЕДОВАНИЕ». (16+)
05.40 «ЗВЕЗДЫ СОШЛИСЬ». (16+)
07.25 «СМОТР»
08.00, 10.00, 16.00 «СЕГОДНЯ»
08.20 «ИХ НРАВЫ»
08.35 «ГОТОВИМ С А. ЗИМИНЫМ»
09.10 «КТО В ДОМЕ ХОЗЯИН?» (16+)
10.20 «ГЛАВНАЯ ДОРОГА». (16+)
11.00 «ЕДА ЖИВАЯ И МЕРТВАЯ». (12+)
12.00 «КВАРТИРНЫЙ ВОПРОС»
13.05, 03.40 «ПОЕДЕМ, ПОЕДИМ!»
14.00 «ЖДИ МЕНЯ». (12+)
15.05 «СВОЯ ИГРА»
16.20 «ОДНАЖДЫ...» (16+)
17.00 «СЕКРЕТ НА МИЛЛИОН». МАША РАСПУТИНА
19.00 «ЦЕНТРАЛЬНОЕ ТЕЛЕВИДЕНИЕ»
20.00 «ТЫ СУПЕР!»
22.40 «ТЫ НЕ ПОВЕРИШЬ!» (16+)
23.20 «МЕЖДУНАРОДНАЯ ПИЛОРАМА». (18+)
00.20 «КВАРТИРНИК НТВ У МАРГУЛИСА». О. МИТЯЕВ. (16+)
01.45 Х/Ф «ЗА ПРЕДЕЛАМИ ЗАКОНА»
04.05 Т/С «ЧАС ВОЛКОВА»

ОТВ

06.00, 06.55, 11.05, 12.25, 16.55, 19.15, 20.55 «ПОГОДА НА «ОТВ». (6+)
06.05, 18.30 Д/Ф «КРЕМЛЕВСКИЕ ДЕТИ: ДЕТИ БЕРИИ. СЕРГО И МАРТА»
07.00 НОВОСТИ ТАУ «9 1/2». (16+)
08.00, 11.30 «РЕЦЕПТ». (16+)
08.30 Х/Ф «ТЫ МНЕ СНИШЬСЯ...»
10.00 Д/Ф «ЧЕЛОВЕЧЕСТВО: ИСТОРИЯ ВСЕХ НАС»
10.55 «НЕДЕЛЯ УГМК». (16+)
11.10 «О ЛИЧНОМ И НАЛИЧНОМ». (12+)
12.00 «НАЦИОНАЛЬНОЕ ИЗМЕРЕНИЕ». (16+)
12.30, 04.50 «ПАТРУЛЬНЫЙ УЧАСТОК. НА ДОРОГАХ». (16+)
13.00 «НАСЛЕДНИКИ УРАРТУ». (16+)
13.15 МОДНЫЙ ЖУРНАЛ «МЕЛЬНИЦА». (12+)
13.45 Х/Ф «КОСТЕР НА СНЕГУ»
17.00 «ПРОКУРАТУРА. НА СТРАЖЕ ЗАКОНА». (16+)
17.15, 05.35, 21.00 ИТОГИ НЕДЕЛИ
17.40 Д/Ф «КРЕМЛЕВСКИЕ ДЕТИ: ДЕТИ ТРОЦКОГО. СМЕРТЕЛЬНЫЙ ИСХОД»
19.20 Х/Ф «АНТИКИЛЛЕР»
21.50 Х/Ф «МОЯ ДЕВУШКА МОНСТР»
23.40 Х/Ф «ЭКСПЕРИМЕНТ «ОФИС»
01.05 Х/Ф «АНТИСНАЙПЕР»
02.35 КОНЦЕРТ «ЖАРА В ВЕГАСЕ»
04.20 «ЧЕТВЕРТАЯ ВЛАСТЬ». (16+)
05.15 «ДЕЙСТВУЮЩИЕ ЛИЦА»

ТНТ

07.00 «ТНТ.BEST» (16+)
08.00, 02.50 «ТНТ MUSIC» (16+)
08.30 «ТНТ.BEST» (16+)
09.00 «АГЕНТЫ 003» (16+)
09.30 «ДОМ 2. LITE». (16+)
10.30 «ДОМ 2. ОСТРОВ ЛЮБВИ». (16+)
11.30 «ЭКСТРАСЕНСЫ. БИТВА СИЛЬНЕЙШИХ» (16+)
13.00 Т/С «САШАТАНЯ»
14.15 Т/С «УНИВЕР»
16.20 Х/Ф «ЧЕЛОВЕК ИЗ СТАЛИ»
19.00 «ЭКСТРАСЕНСЫ ВЕДУТ РАССЛЕДОВАНИЕ» (16+)
19.30 «ЭКСТРАСЕНСЫ. БИТВА СИЛЬНЕЙШИХ» (16+)
21.00 «ПЕСНИ» (16+)
23.00 «ДОМ 2. ГОРОД ЛЮБВИ». (16+)
00.00 «ДОМ 2. ПОСЛЕ ЗАКАТА». (16+)
01.00 Х/Ф «ЛЮБОВЬ В БОЛЬШОМ ГОРОДЕ 2»
03.20 «ИМПРОВИЗАЦИЯ» (16+)
05.15 «COMEDY WOMAN» (16+)
06.00 «ТНТ.BEST» (16+)

ТВ ЦЕНТР

05.40 «МАРШ-БРОСОК». (12+)
06.10 «АБВГДЕЙКА»
06.40 Х/Ф «СКАЗКА О ЦАРЕ САЛТАНЕ»
08.05 «ПРАВОСЛАВНАЯ ЭНЦИКЛОПЕДИЯ»
08.30 Х/Ф «ВСЕ О ЕГО БЫВШЕЙ»
10.35 Д/Ф «ГЕОРГИЙ ВИЦИН. НЕ НАДО СМЕЯТЬСЯ»
11.30, 14.30, 23.40 «СОБЫТИЯ»
11.45 Х/Ф «НЕИСПРАВИМЫЙ ЛГУН»
13.15, 14.45 Х/Ф «МОЯ ЛЮБИМАЯ СВЕКРОВЬ 2»
17.15 Х/Ф «ОГНЕННЫЙ АНГЕЛ»
21.00 «ПОСТСКРИПТУМ»
22.10 «ПРАВО ЗНАТЬ!» (16+)
23.55 «ПРАВО ГОЛОСА». (16+)
03.05 «КРАСНЫЙ РУБЕЖ». (16+)
03.40 Д/Ф «ИЗГНАНИЕ ДЬЯВОЛА»
04.25 «ПРОЩАНИЕ. ЛЮДМИЛА СЕНЧИНА». (16+)
05.15 Д/Ф «ВЛАДИМИР ЛЕНИН. ПРЫЖОК В РЕВОЛЮЦИЮ»

СТС

06.00 М/С «СМЕШАРИКИ»
06.20 М/С «КОМАНДА ТУРБО»
06.45 М/С «ШОУ МИСТЕРА ПИБОДИ И ШЕРМАНА»
07.10, 11.30 М/С «ТОМ И ДЖЕРРИ»
07.35 М/С «НОВАТОРЫ»
07.50 М/С «ТРИ КОТА»
08.05 М/С «ДА ЗДРАВСТВУЕТ КОРОЛЬ ДЖУЛИАН!»
08.30, 16.00 ШОУ «УРАЛЬСКИХ ПЕЛЬМЕНЕЙ». (16+)
09.30 ПРОСТО КУХНЯ. (12+)
10.30 УСПЕТЬ ЗА 24 ЧАСА. (16+)
12.00, 02.00 КОМЕДИЯ «ГОРЬКО!» (16+)
14.00, 04.00 КОМЕДИЯ «ГОРЬКО! 2». (16+)
16.30 Х/Ф «СКАЛА»
19.00 ВЗВЕШЕННЫЕ И СЧАСТЛИВЫЕ ЛЮДИ. (16+)
21.00 Х/Ф «ПИРАТЫ КАРИБСКОГО МОРЯ. ПРОКЛЯТИЕ «ЧЕРНОЙ ЖЕМЧУЖИНЫ»
23.50 Х/Ф «ПРЕСТУПНИК»

ТВ-3

06.00 МУЛЬТФИЛЬМЫ
10.00, 10.45, 11.30, 12.15 Т/С «ЗОО-АПОКАЛИПСИС»
13.00 Х/Ф «ОБОРОТЕНЬ»
15.15 Х/Ф «ЗЕЛЕНАЯ МИЛЯ»
19.00 Х/Ф «ГОДЗИЛЛА»
21.15 Х/Ф «ЧУЖИЕ»
00.00 Х/Ф «МУХА 2»
02.00 Х/Ф «МУХА»
04.00, 05.00 ТАЙНЫЕ ЗНАКИ. (12+)

РЕН ТВ

05.00, 16.35, 03.10 «ТЕРРИТОРИЯ ЗАБЛУЖДЕНИЙ С ИГОРЕМ ПРОКОПЕНКО». (16+)
08.30 Х/Ф «ВОЛКИ И ОВЦЫ: БЕ-Е-Е-ЗУМНОЕ ПРЕВРАЩЕНИЕ»
10.00 «МИНТРАНС». (16+)
11.00 «САМАЯ ПОЛЕЗНАЯ ПРОГРАММА». (16+)
12.00 «ВОЕННАЯ ТАЙНА С ИГОРЕМ ПРОКОПЕНКО». (16+)
16.30 «НОВОСТИ»
18.30 «ПРЕМЬЕРА. ЗАСЕКРЕЧЕННЫЕ СПИСКИ. НЕ ПОВТОРЯТЬ - УБЬЕТ!» (16+)
20.30 Х/Ф «РЭМБО: ПЕРВАЯ КРОВЬ»
22.15 Х/Ф «РЭМБО 2»
00.00 Х/Ф «РОМЕО ДОЛЖЕН УМЕРЕТЬ»
02.10 «САМЫЕ ШОКИРУЮЩИЕ ГИПОТЕЗЫ»

ДОМАШНИЙ

06.30, 05.30 ЖИТЬ ВКУСНО С ДЖЕЙМИ ОЛИВЕРОМ. (16+)
07.30, 18.00, 23.30 6 КАДРОВ. (16+)
07.40 Х/Ф «БЕЛОЕ ПЛАТЬЕ»
09.35 Х/Ф «НАЙТИ МУЖА В БОЛЬШОМ ГОРОДЕ»
13.50 Х/Ф «ПРОШУ ПОВЕРИТЬ МНЕ НА СЛОВО»
19.00 Т/С «ВЕЛИКОЛЕПНЫЙ ВЕК»
00.30 КОМЕДИЯ «ПЯТЬ НЕВЕСТ». (16+)
04.25 Д/С «ЗАМУЖ ЗА РУБЕЖ»

ПЯТЫЙ КАНАЛ

07.00 МУЛЬТФИЛЬМЫ
10.35 «ДЕНЬ АНГЕЛА»
11.00 «ИЗВЕСТИЯ»
11.15, 12.05, 13.00, 13.50, 14.35, 15.25, 16.15, 17.05, 17.55, 18.45, 19.35, 20.25, 21.15, 22.05, 22.55, 23.40, 00.20, 01.10 Т/С «СЛЕД»
02.00 «ИЗВЕСТИЯ. ГЛАВНОЕ»
02.55, 03.55, 04.40, 05.35 Т/С «СПЕЦЫ»

ЗВЕЗДА

05.50 Х/Ф «ПОЛЕТ С КОСМОНАВТОМ»
07.25 Х/Ф «ПОСЛЕ ДОЖДИЧКА, В ЧЕТВЕРГ...»
09.00, 13.00, 18.00, 23.00 НОВОСТИ ДНЯ
09.15 «ЛЕГЕНДЫ МУЗЫКИ». «ГРУППА «МИРАЖ»
09.40 «ПОСЛЕДНИЙ ДЕНЬ». Ю. ГУЛЯЕВ. (12+)
10.30 «НЕ ФАКТ!»
11.00 Д/С «ЗАГАДКИ ВЕКА С СЕРГЕЕМ МЕДВЕДЕВЫМ». «НИКОЛАЙ ЕЖОВ. ПАДЕНИЕ С ПЬЕДЕСТАЛА»
11.50 «УЛИКА ИЗ ПРОШЛОГО». «ТАЙНЫ ЙОГОВ. СЕКРЕТНЫЕ МАТЕРИАЛЫ». (16+)
12.35 «ТЕОРИЯ ЗАГОВОРА». (12+)
13.15 «СПЕЦИАЛЬНЫЙ РЕПОРТАЖ». (12+)
13.40 Д/С «СЕКРЕТНАЯ ПАПКА». «БИТВА ЗА ЛУНУ. ГОРЯЧИЙ КОСМОС ХОЛОДНОЙ ВОЙНЫ»
14.35, 18.25 Т/С «ГЛУХАРЬ»
18.10 «ЗАДЕЛО!» С Н. ПЕТРОВЫМ
23.20 «ДЕСЯТЬ ФОТОГРАФИЙ»
00.05 Т/С «ВОЙНА НА ЗАПАДНОМ НАПРАВЛЕНИИ»

МАТЧ-ТВ

08.30 Д/С «ЗАКЛЯТЫЕ СОПЕРНИКИ»
09.00 ВСЕ НА МАТЧ! СОБЫТИЯ НЕДЕЛИ. (12+)
09.45 Х/Ф «ИП МАН»
11.50, 14.50, 18.20, 23.40 НОВОСТИ
12.00 СМЕШАННЫЕ ЕДИНОБОРСТВА. ИТОГИ МАРТА. (16+)
13.00 ВСЕ НА ФУТБОЛ! АФИША. (12+)
14.00 «АВТОИНСПЕКЦИЯ». (12+)
14.30 «АНТОН ШИПУЛИН». (12+)
14.55, 18.25, 20.50, 02.25 ВСЕ НА МАТЧ! ПРЯМОЙ ЭФИР. АНАЛИТИКА. ИНТЕРВЬЮ. ЭКСПЕРТЫ
15.25 ХОККЕЙ. ЧМ СРЕДИ ЮНИОРОВ. РОССИЯ - ЧЕХИЯ
17.55 «ГИД ПО ДАНИИ». (12+)
18.55 ВОЛЕЙБОЛ. ЧЕМПИОНАТ РОССИИ. МУЖЧИНЫ. ФИНАЛ. «ЗЕНИТ-КАЗАНЬ» - «ЗЕНИТ» (САНКТ-ПЕТЕРБУРГ). ПРЯМАЯ ТРАНСЛЯЦИЯ
21.10 ХОККЕЙ. ЕВРОТУР. «ЧЕШСКИЕ ИГРЫ». РОССИЯ - ФИНЛЯНДИЯ. ПРЯМАЯ ТРАНСЛЯЦИЯ
23.50 «ДЕНЬ ИКС». (16+)
00.20 «РОССИЯ ФУТБОЛЬНАЯ». (12+)
00.25 ФУТБОЛ. КУБОК ИСПАНИИ. ФИНАЛ. «БАРСЕЛОНА» - «СЕВИЛЬЯ»
02.55 ВОЛЕЙБОЛ. ЧЕМПИОНАТ РОССИИ. ЖЕНЩИНЫ. ФИНАЛ. «ДИНАМО» (МОСКВА) - «ДИНАМО-КАЗАНЬ»
04.55 «ПРАВИЛА БОЯ». (16+)
05.15 Х/Ф «РЕБЕНОК»
07.00 СМЕШАННЫЕ ЕДИНОБОРСТВА. UFC. ЭДСОН БАРБОЗА ПРОТИВ КЕВИНА ЛИ. МАГОМЕД БИБУЛАТОВ ПРОТИВ ЮТЫ САСАКИ

КУЛЬТУРА

08.30 БИБЛЕЙСКИЙ СЮЖЕТ
09.00 Х/Ф «СТРАХОВОЙ АГЕНТ»
10.10 М/Ф «ЗОЛОТАЯ АНТИЛОПА», «КЕНТЕРВИЛЬСКОЕ ПРИВИДЕНИЕ»
11.15 «ОБЫКНОВЕННЫЙ КОНЦЕРТ С ЭДУАРДОМ ЭФИРОВЫМ»
11.45 Х/Ф «РАССМЕШИТЕ КЛОУНА»
13.55 ВЛАСТЬ ФАКТА
14.40, 03.05 Д/Ф «ПРОБУЖДЕНИЕ ВЕСНЫ В ЕВРОПЕ»
15.30 Д/С «МИФЫ ДРЕВНЕЙ ГРЕЦИИ». «ЗЕВС. ЗАВОЕВАНИЕ ВЛАСТИ»
16.00 «ЭРМИТАЖ»
16.30, 01.00 Х/Ф «БОСОНОГАЯ ГРАФИНЯ»
18.45 МЕЖДУНАРОДНЫЙ ФЕСТИВАЛЬ ЦИРКОВОГО ИСКУССТВА В МОНТЕ-КАРЛО. ГАЛА-КОНЦЕРТ
19.45 «ИГРА В БИСЕР» С И. ВОЛГИНЫМ. «НИКОЛАЙ НОСОВ. ТРИЛОГИЯ О НЕЗНАЙКЕ»
20.25, 03.55 ИСКАТЕЛИ
21.15 БОЛЬШЕ, ЧЕМ ЛЮБОВЬ. ТАТЬЯНА ПЕЛЬТЦЕР И ГАНС ТЕЙБЛЕР
21.50 Х/Ф «НЕ БЫЛО ПЕЧАЛИ»
23.00 «АГОРА»
00.00 А. НЕТРЕБКО, Х.Д. ФЛОРЕС, Т. КВАСТХОФФ, Ю. ЭЙВАЗОВ, К. ОПОЛАЙС В ГАЛА-КОНЦЕРТЕ В ВЕНСКОМ БУРГТЕАТРЕ
04.45 М/Ф «БЕЗЗАКОНИЕ»

КАРУСЕЛЬ

07.00 М/С «БЕЛКА И СТРЕЛКА. ОЗОРНАЯ СЕМЕЙКА»
08.00 М/С «НОВЫЕ ПРИКЛЮЧЕНИЯ ПЧЕЛКИ МАЙИ»
09.00 «С ДОБРЫМ УТРОМ, МАЛЫШИ!»
09.35 М/С «ДУДА И ДАДА»
11.00 «ЗАВТРАК НА УРА!»
11.20 М/С «ТРИ КОТА»
12.45 «КОРОЛЬ КАРАОКЕ»
13.10 М/С «ЩЕНЯЧИЙ ПАТРУЛЬ»
14.30 «БОЛЬШИЕ ПРАЗДНИКИ»
15.00 М/С «АНГЕЛ БЭБИ»
16.25 М/Ф «38 ПОПУГАЕВ»
17.10 М/С «ЧУДДИКИ»
17.20 М/С «НЕПОСЕДА ЗУ»
18.20 М/С «МИ-МИ-МИШКИ»
20.30 М/С «СМЕШАРИКИ. ПИН-КОД»
22.30 «СПОКОЙНОЙ НОЧИ, МАЛЫШИ!»
22.45 М/С «ФИКСИКИ»
01.15 М/С «БЕЙБЛЭЙД БЕРСТ»
02.00 М/С «СМЕШАРИКИ»
03.25 М/С «РЫЦАРЬ МАЙК»
05.25 М/С «МАЛЕНЬКИЙ ПРИНЦ»

ВОСКРЕСЕНЬЕ, 22 АПРЕЛЯ

-3 +4

ПЕРВЫЙ

05.35, 06.10 Т/С «СМЕШНАЯ ЖИЗНЬ»
06.00, 10.00, 12.00 НОВОСТИ
07.50 М/С «СМЕШАРИКИ. ПИН-КОД»
08.05 «ЧАСОВОЙ». (12+)
08.35 «ЗДОРОВЬЕ». (16+)
09.40 «НЕПУТЕВЫЕ ЗАМЕТКИ»
10.15 «ГЕОРГИЙ ВИЦИН. ЧЕЙ ТУФЛЯ?»
11.15 «В ГОСТИ ПО УТРАМ»
12.15 «ТЕОРИЯ ЗАГОВОРА». (16+)
13.10 КОМЕДИЯ «СТРЯПУХА»
14.35 «ВАЛЕРИЯ. НЕ БОЙСЯ БЫТЬ СЧАСТЛИВОЙ»
15.40 ЮБИЛЕЙНЫЙ КОНЦЕРТ ВАЛЕРИИ
17.30 «ЛЕДНИКОВЫЙ ПЕРИОД. ДЕТИ»
19.25 «ЛУЧШЕ ВСЕХ!»
21.00 ВОСКРЕСНОЕ «ВРЕМЯ»
22.30 «КЛУБ ВЕСЕЛЫХ И НАХОДЧИВЫХ». ВЫСШАЯ ЛИГА. ПЕРВЫЙ ЧЕТВЕРТЬФИНАЛ
00.40 Х/Ф «РОККИ БАЛЬБОА»
02.40 Х/Ф «ДЖОШУА»

РОССИЯ

04.50 Т/С «СРОЧНО В НОМЕР! 2»
06.45 «САМ СЕБЕ РЕЖИССЕР». (12+)
07.35, 03.25 «СМЕХОПАНОРАМА»
08.05 «УТРЕННЯЯ ПОЧТА». (12+)
08.45 «МЕСТНОЕ ВРЕМЯ. ВЕСТИ - МОСКВА». НЕДЕЛЯ В ГОРОДЕ. (12+)
09.25 «СТО К ОДНОМУ». (12+)
10.10 «КОГДА ВСЕ ДОМА С ТИМУРОМ КИЗЯКОВЫМ». (12+)
11.00 «ВЕСТИ»
11.20 «СМЕЯТЬСЯ РАЗРЕШАЕТСЯ». (12+)
14.20 Х/Ф «ХРАНИ ТЕБЯ ЛЮБОВЬ МОЯ»
18.30 ВСЕРОССИЙСКИЙ ОТКРЫТЫЙ ТЕЛЕВИЗИОННЫЙ КОНКУРС ЮНЫХ ТАЛАНТОВ «СИНЯЯ ПТИЦА - ПОСЛЕДНИЙ БОГАТЫРЬ». СКАЗОЧНЫЙ СЕЗОН. (12+)
20.00 ВЕСТИ НЕДЕЛИ
22.00 «ВОСКРЕСНЫЙ ВЕЧЕР С ВЛАДИМИРОМ СОЛОВЬЕВЫМ». (12+)
00.30 Т/С «ПРАВО НА ПРАВДУ»
02.25 Т/С «ЛИЧНОЕ ДЕЛО»

НТВ

05.00, 01.05 Х/Ф «СИБИРЯК»
06.55 «ЦЕНТРАЛЬНОЕ ТЕЛЕВИДЕНИЕ». (16+)
08.00, 10.00, 16.00 «СЕГОДНЯ»
08.20 «ИХ НРАВЫ»
08.40 «УСТАМИ МЛАДЕНЦА»
09.25 «ЕДИМ ДОМА»
10.20 «ПЕРВАЯ ПЕРЕДАЧА». (16+)
11.00 «ЧУДО ТЕХНИКИ». (12+)
11.55 «ДАЧНЫЙ ОТВЕТ»
13.00 «НАШПОТРЕБНАДЗОР». (16+)
14.00 «У НАС ВЫИГРЫВАЮТ!» (12+)
15.05 «СВОЯ ИГРА»
16.20 «СЛЕДСТВИЕ ВЕЛИ...» (16+)
18.00 «НОВЫЙ РУССКИЕ СЕНСАЦИИ». (16+)
19.00 ИТОГИ НЕДЕЛИ
20.10 «ТЫ НЕ ПОВЕРИШЬ!» (16+)
21.10 «ЗВЕЗДЫ СОШЛИСЬ». (16+)
23.00 Х/Ф «СПАСАТЕЛЬ»
02.55 «СУДЕБНЫЙ ДЕТЕКТИВ». (16+)
04.05 Т/С «ЧАС ВОЛКОВА»

ОТВ

06.00, 07.55, 11.40, 19.35, 22.55 «ПОГОДА НА «ОТВ». (6+)
06.05 «ПАРЛАМЕНТСКОЕ ВРЕМЯ». (16+)
07.05, 23.00 ИТОГИ НЕДЕЛИ
08.00 МОДНЫЙ ЖУРНАЛ «МЕЛЬНИЦА». (12+)
08.30 Х/Ф «КОСТЕР НА СНЕГУ»
11.45 Х/Ф «УЛИЦЫ РАЗБИТЫХ ФОНАРЕЙ-6»
19.40 Х/Ф «АНТИСНАЙПЕР»
21.20 Х/Ф «АНТИКИЛЛЕР»
23.50 «ЧЕТВЕРТАЯ ВЛАСТЬ». (16+)
00.20 Х/Ф «МОЯ ДЕВУШКА МОНСТР»
02.05 Х/Ф «ЭКСПЕРИМЕНТ «ОФИС»
03.30 КОНЦЕРТ «ЖАРА В ВЕГАСЕ»

ТНТ

07.00, 07.30, 08.00, 08.30, 06.00, 06.30 «ТНТ.BEST» (16+)
09.00 «ДОМ 2. LITE». (16+)
10.00 «ДОМ 2. ОСТРОВ ЛЮБВИ». (16+)
11.00 «ПЕРЕЗАГРУЗКА» (16+)
12.00 «БОЛЬШОЙ ЗАВТРАК» (16+)
12.30 «ПЕСНИ» (16+)
14.30 Х/Ф «ЧЕЛОВЕК ИЗ СТАЛИ»
17.15 Х/Ф «ХРОНИКА»
19.00, 19.30 «КОМЕДИ КЛАБ» (16+)
20.00 «ХОЛОСТЯК». (16+)
21.30 «STAND UP. ЮЛИЯ АХМЕДОВА» (16+)
22.00, 22.30 «КОМИК В ГОРОДЕ» (16+)
23.00 «ДОМ 2. ГОРОД ЛЮБВИ». (16+)
00.00 «ДОМ 2. ПОСЛЕ ЗАКАТА». (16+)
01.00 «ТАКОЕ КИНО!» (16+)
01.30 Х/Ф «ЛЮБОВЬ В БОЛЬШОМ ГОРОДЕ 3»
03.05 «ТНТ MUSIC» (16+)
03.35 М/Ф «СТАЛЬНОЙ ГИГАНТ»
05.15 «COMEDY WOMAN» (16+)

ТВ ЦЕНТР

06.05 Х/Ф «СЕМЕЙНЫЕ РАДОСТИ АННЫ»
07.55 «ФАКТОР ЖИЗНИ». (12+)
08.30 «ПЕТРОВКА, 38»
08.40 Х/Ф «НЕ НАДО ПЕЧАЛИТЬСЯ»
10.30 Д/Ф «КЛАРА ЛУЧКО И СЕРГЕЙ ЛУКЬЯНОВ. УКРАДЕННОЕ СЧАСТЬЕ»
11.30, 23.05 «СОБЫТИЯ»
11.45 Х/Ф «ЛАРЕЦ МАРИИ МЕДИЧИ»
13.30 «СМЕХ С ДОСТАВКОЙ НА ДОМ». (12+)
14.30 «МОСКОВСКАЯ НЕДЕЛЯ»
15.00 «ХРОНИКИ МОСКОВСКОГО БЫТА. МАТЬ-КУКУШКА». (12+)
15.55 «ХРОНИКИ МОСКОВСКОГО БЫТА. КРЕМЛЕВСКИЕ ЖЕНЫ-НЕВИДИМКИ». (12+)
16.40 «ПРОЩАНИЕ. ЯН АРЛАЗОРОВ». (16+)
17.35 Х/Ф «ШРАМ»
21.20 Х/Ф «ОТПУСК»
23.20 Х/Ф «ГОСТЬ»
01.15 Т/С «УМНИК»
05.00 Д/Ф «АЛЕКСАНДР ШИРВИНДТ. ВЗВЕСИМСЯ НА БРУДЕРШАФТ!»

СТС

06.00 М/С «СМЕШАРИКИ»
06.40, 08.05 М/С «ДА ЗДРАВСТВУЕТ КОРОЛЬ ДЖУЛИАН!»
07.00 М/С «ТОМ И ДЖЕРРИ»
07.35 М/С «НОВАТОРЫ»
07.50 М/С «ТРИ КОТА»
08.30 ШОУ «УРАЛЬСКИХ ПЕЛЬМЕНЕЙ». (12+)
09.00 АНИМАН. ФИЛЬМ «КРЯКНУТЫЕ КАНИКУЛЫ»
10.45 Х/Ф «ПЛОХИЕ ПАРНИ»
13.10, 01.50 Х/Ф «ПЛОХИЕ ПАРНИ 2»
16.00 ШОУ «УРАЛЬСКИХ ПЕЛЬМЕНЕЙ». (16+)
16.30 Х/Ф «ПИРАТЫ КАРИБСКОГО МОРЯ. ПРОКЛЯТИЕ «ЧЕРНОЙ ЖЕМЧУЖИНЫ»
19.05 Х/Ф «КНИГА ДЖУНГЛЕЙ»
21.00 Х/Ф «ПИРАТЫ КАРИБСКОГО МОРЯ. СУНДУК МЕРТВЕЦА»
23.55 Х/Ф «СЕКРЕТНЫЙ АГЕНТ»
04.30 Т/С «МИЛЛИОНЫ В СЕТИ»
05.30 МУЗЫКА НА СТС. (16+)

ТВ-3

06.00 МУЛЬТФИЛЬМЫ
10.00, 11.00, 12.00, 13.00 «ЭЛЕМЕНТАРНО»
13.45 Х/Ф «ГОДЗИЛЛА»
16.15 Х/Ф «ЧУЖИЕ»
19.00 Х/Ф «ЧУЖОЙ 3»
21.15 Х/Ф «ЧУЖОЙ 4: ВОСКРЕШЕНИЕ»
23.30 Х/Ф «ОБОРОТЕНЬ»
01.45 Х/Ф «НАЧАЛО»
04.45, 05.30 ТАЙНЫЕ ЗНАКИ. (12+)

РЕН ТВ

05.00 «ТЕРРИТОРИЯ ЗАБЛУЖДЕНИЙ С ИГОРЕМ ПРОКОПЕНКО». (16+)
08.40 Х/Ф «РЭМБО: ПЕРВАЯ КРОВЬ»
10.20 Х/Ф «РЭМБО 2»
12.10 Т/С «БОЕЦ»
23.00 «ДОБРОВ В ЭФИРЕ». (16+)
00.00 СОЛЬ. КОНЦЕРТНАЯ ВЕРСИЯ. (16+)
01.40 «ВОЕННАЯ ТАЙНА С ИГОРЕМ ПРОКОПЕНКО». (16+)

ДОМАШНИЙ

06.30, 05.30 ЖИТЬ ВКУСНО С ДЖЕЙМИ ОЛИВЕРОМ. (16+)
07.30, 18.00, 22.40 6 КАДРОВ. (16+)
08.45 Х/Ф «МАША И МЕДВЕДЬ»
10.40 Х/Ф «ОДИН ЕДИНСТВЕННЫЙ И НАВСЕГДА»
14.25 Х/Ф «ПРОВИНЦИАЛКА»
19.00 Т/С «ВЕЛИКОЛЕПНЫЙ ВЕК»
00.30 Х/Ф «БЕЛОЕ ПЛАТЬЕ»
02.25 Д/С «ЗАМУЖ ЗА РУБЕЖ»

ПЯТЫЙ КАНАЛ

07.00 МУЛЬТФИЛЬМЫ
11.00 «ИЗВЕСТИЯ. ГЛАВНОЕ»
12.00 «ИСТОРИИ ИЗ БУДУЩЕГО» С М. КОВАЛЬЧУКОМ
12.50 Д/Ф «МОЯ ПРАВДА. МАША РАСПУТИНА»
13.50 Х/Ф «ГЕНИЙ»
16.45 КОМЕДИЯ «ПАПА НАПРОКАТ». (УКРАИНА). (16+)
18.35 КОМЕДИЯ «ОСОБЕННОСТИ НАЦИОНАЛЬНОЙ ОХОТЫ В ЗИМНИЙ ПЕРИОД». (16+)
20.05 КОМЕДИЯ «КАНИКУЛЫ СТРОГОГО РЕЖИМА» (12+)
21.05 КОМЕДИЯ «КАНИКУЛЫ СТРОГОГО РЕЖИМА» (12+)
22.05 КОМЕДИЯ «КАНИКУЛЫ СТРОГОГО РЕЖИМА» (12+)
23.00 КОМЕДИЯ «УКРОЩЕНИЕ СТРОПТИВОГО» (12+)
01.00 КОМЕДИЯ «БЛЕФ». (ИТАЛИЯ). (16+)
03.05 Т/С «СПЕЦЫ»
04.05 Т/С «СПЕЦЫ»
05.00 Т/С «СПЕЦЫ»
05.45 Т/С «СПЕЦЫ»

ЗВЕЗДА

06.00 Т/С «ВОЙНА НА ЗАПАДНОМ НАПРАВЛЕНИИ»
09.00 НОВОСТИ НЕДЕЛИ С Ю. ПОДКОПАЕВЫМ
09.25 «СЛУЖУ РОССИИ»
09.55 «ВОЕННАЯ ПРИЕМКА»
10.45 «ДЕТЕКТИВ». (12+)
11.10 «КОД ДОСТУПА». (12+)
12.00 «СПЕЦИАЛЬНЫЙ РЕПОРТАЖ». (12+)
12.25 «ТЕОРИЯ ЗАГОВОРА». (12+)
13.00 НОВОСТИ ДНЯ
13.15 Д/Ф «1812»
18.00 НОВОСТИ. ГЛАВНОЕ
18.45 Д/С «ЛЕГЕНДЫ СОВЕТСКОГО СЫСКА»
22.00 «ПРОГНОЗЫ». (12+)
22.45 «ФЕТИСОВ». (12+)
23.35 Т/С «СЛАВА»
03.55 Х/Ф «МЕЖДУ ЖИЗНЬЮ И СМЕРТЬЮ»

МАТЧ-ТВ

08.30 СМЕШАННЫЕ ЕДИНОБОРСТВА. UFC. ЭДСОН БАРБОЗА ПРОТИВ КЕВИНА ЛИ. МАГОМЕД БИБУЛАТОВ ПРОТИВ ЮТЫ САСАКИ. ПРЯМАЯ ТРАНСЛЯЦИЯ ИЗ США
10.00 ПРОФЕССИОНАЛЬНЫЙ БОКС. БАТЫР АХМЕДОВ ПРОТИВ ПРИНСА ЛИ ИСИДОРЕ. ДЖОСУ ВАРГАС ПРОТИВ ВИКТОРА ВАСКЕСА. (16+)
11.45, 08.00 Д/С «ВСЯ ПРАВДА ПРО...»
12.15 ВСЕ НА МАТЧ! СОБЫТИЯ НЕДЕЛИ. (12+)
12.45, 15.10, 17.55, 21.35 НОВОСТИ
12.50 «ДЖЕКО. ОДИН ГОЛ - ОДИН ФАКТ». (12+)
13.10 ФУТБОЛ. КУБОК АНГЛИИ. 1/2 ФИНАЛА. «МАНЧЕСТЕР ЮНАЙТЕД» - «ТОТТЕНХЭМ»
15.20 «ВЭЛКАМ ТУ РАША». (12+)
15.55 РОСГОССТРАХ. ЧЕМПИОНАТ РОССИИ ПО ФУТБОЛУ. «АРСЕНАЛ» (ТУЛА) - «ЗЕНИТ» (САНКТ-ПЕТЕРБУРГ). ПРЯМАЯ ТРАНСЛЯЦИЯ
18.00, 21.40, 01.40 ВСЕ НА МАТЧ! ПРЯМОЙ ЭФИР. АНАЛИТИКА. ИНТЕРВЬЮ. ЭКСПЕРТЫ
18.30 ХОККЕЙ. КХЛ. КУБОК ГАГАРИНА. «АК БАРС» (КАЗАНЬ) - ЦСКА. ПРЯМАЯ ТРАНСЛЯЦИЯ
22.10 «РФПЛ. LIVE». (12+)
22.40 ПОСЛЕ ФУТБОЛА С ГЕОРГИЕМ ЧЕРДАНЦЕВЫМ
23.40 ФУТБОЛ. ЧЕМПИОНАТ ИТАЛИИ. «ЮВЕНТУС» - «НАПОЛИ». ПРЯМАЯ ТРАНСЛЯЦИЯ
02.25 ХОККЕЙ. ЕВРОТУР. «ЧЕШСКИЕ ИГРЫ». ЧЕХИЯ - РОССИЯ
04.50 Х/Ф «ИП МАН»
07.00 «СПОРТИВНЫЙ ДЕТЕКТИВ». (16+)

КУЛЬТУРА

08.30 Х/Ф «ВО ВЛАСТИ ЗОЛОТА»
10.15 Д/С «МИФЫ ДРЕВНЕЙ ГРЕЦИИ». «ЗЕВС. ЗАВОЕВАНИЕ ВЛАСТИ»
10.40 М/Ф «КОРОЛЕВСКИЕ ЗАЙЦЫ», «ЧИПОЛЛИНО»
11.40 «ОБЫКНОВЕННЫЙ КОНЦЕРТ С ЭДУАРДОМ ЭФИРОВЫМ»
12.10 «МЫ - ГРАМОТЕИ!»
12.50 Х/Ф «НЕ БЫЛО ПЕЧАЛИ»
13.55 ОСТРОВА. Л. КУРАВЛЕВ
14.40 «ЧТО ДЕЛАТЬ?»
15.25, 03.20 ДИАЛОГИ О ЖИВОТНЫХ. МОСКОВСКИЙ ЗООПАРК
16.05 Д/С «ЭФФЕКТ БАБОЧКИ». «АДРИАНОПОЛЬ. РИМ ПРОТИВ ВАРВАРОВ»
16.35, 01.45 Х/Ф «МЕСТЬ РОЗОВОЙ ПАНТЕРЫ»
18.10 «ПЕШКОМ...» МОСКВА БАРОЧНАЯ
18.40 «ГЕНИЙ»
19.10 «БЛИЖНИЙ КРУГ ВЛАДИМИРА ИВАНОВА»
20.05 Х/Ф «АЛЕШКИНА ЛЮБОВЬ»
21.30 НОВОСТИ КУЛЬТУРЫ
22.10 «РОМАНТИКА РОМАНСА». ПЕСНИ ИЗ КИНОФИЛЬМОВ ЛЕОНИДА ГАЙДАЯ
23.05 «БЕЛАЯ СТУДИЯ»
23.50 Д/С «АРХИВНЫЕ ТАЙНЫ». «1963 ГОД. ПОХОРОНЫ ДЖОНА КЕННЕДИ»
00.20 ОПЕРА «СЕЛЬСКАЯ ЧЕСТЬ»
04.00 ИСКАТЕЛИ. «ПОСЛЕДНИЙ ПОЛЕТ ЛЕВАНЕВСКОГО»
04.45 М/Ф «ОБИДА»

КАРУСЕЛЬ

07.00 М/С «БЕЛКА И СТРЕЛКА. ОЗОРНАЯ СЕМЕЙКА»
08.00 М/С «НОВЫЕ ПРИКЛЮЧЕНИЯ ПЧЕЛКИ МАЙИ»
09.00 «С ДОБРЫМ УТРОМ, МАЛЫШИ!»
09.35 М/С «МОЛАНГ»
11.00 «ВЫСОКАЯ КУХНЯ»
11.20 М/С «НОВАТОРЫ»
12.45 «МАСТЕРСКАЯ «УМЕЛЫЕ РУЧКИ»
13.10 М/С «ЩЕНЯЧИЙ ПАТРУЛЬ»
14.30 «ДЕТСКАЯ УТРЕННЯЯ ПОЧТА»
15.00 М/С «ИНСПЕКТОР ГАДЖЕТ»
17.10 М/С «ЧУДДИКИ»
17.20 М/С «ШОУ ТОМА И ДЖЕРРИ»
19.15 М/С «РАСТИ-МЕХАНИК»
20.30 М/С «ТРИ КОТА»
22.30 «СПОКОЙНОЙ НОЧИ, МАЛЫШИ!»
22.45 М/С «БАРБОСКИНЫ»
01.15 М/С «БЕЙБЛЭЙД БЕРСТ»
02.00 М/С «СМЕШАРИКИ»
03.25 М/С «РЫЦАРЬ МАЙК»
05.25 М/С «МАЛЕНЬКИЙ ПРИНЦ»
06.35 «ЛЕНТЯЕВО»

КРОССВОРД

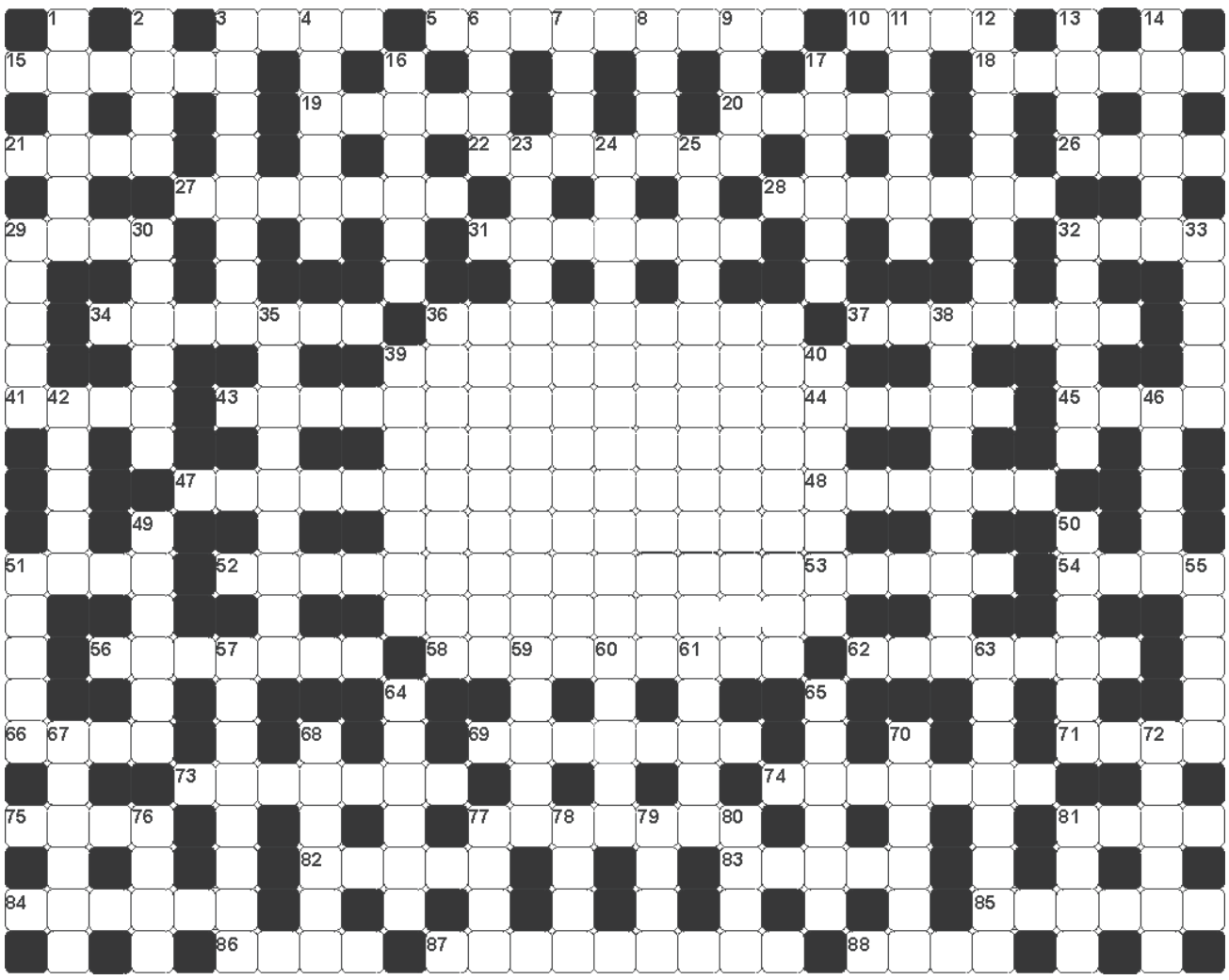

По горизонтали:
3. Раскладной защитник от дождя. 5. Механическое перо для письма. 10. Луч света в темном море. 15. Смесь карася с карпом. 18. Титан, поддерживающий небо. 19. Дружбан косинуса. 20. Рыбка-наживка. 21. Флаг, знамя. 22. Туристическая база. 26. Шахматная ладья. 27. Мокрый знак зодиака. 28. Музыкант-клавишник. 29. Разряд, категория. 31. Искусственный воск. 32. Хлебец с изюмом. 34. Антракт на работе. 36. Класс с уклоном. 37. Американка и снукер. 41. Предшественник флешки. 43. Мафиозный осьминог. 44. Приталенный стакан. 45. Посттравматический сон. 47. Открытая разработка ископаемых. 48. «Якорь» автомобиля. 51. Глава семейства и мафии. 52. Люлька для кенгуренка. 53. Сырье для бензина. 54. Семейное заключение. 56. Возбужденное внимание. 58. Летние открытые туфли. 62. Утренняя еда. 66. Древесная шкура. 69. Строительный ватерпас. 71. Минеральная желтая краска. 73. 1/60 часть минуты. 74. Птица-говорун. 75. Английский князь. 77. Пощечина. 81. Ода государству. 82. Сеньор помидор. 83. Загадка в рисунках. 84. Зародыш Буратино. 85. Крыловская любительница сыра. 86. Золотые конечности. 87. Взрыватель в снаряде. 88. Политический оппонент пряника.

По вертикали:
1. Скоростной пункт питания. 2. Парусный военный корабль. 3. Благо, не продающееся за деньги. 4. Настоявшийся экстракт. 6. Западный ветер. 7. Отдел виз и регистраций. 8. Часть упряжи. 9. Блатная шкура. 11. Выговор иностранца. 12. Аттракцион-вертушка. 13. Лукавый обманщик. 14. Завязка для ботинка. 16. Бумажная вопрошательница. 17. Девиз закона Архимеда. 23. Место впадения реки. 24. Заготовка документа. 25. Пациент логопеда. 29. Человек, живущий через стену. 30. Рыба с деликатесной печенью. 32. Ветровка. 33. Почетная известность. 35. Меню театра. 38. Тепловоз. 39. Водила судна. 40. Пчела-бездельник. 42. Государственный язык Израиля. 46. «Автомобильная фамилия». 49. Школьный балл. 50. Небесная белогривая лошадка. 51. Ежегодный налог крепостных крестьян. 55. Строительный шлем. 57. Старший солдат. 59. Пение двери. 60. Хорошо забытое старое. 61. Кандидат в мужья. 63. Педиатр для взрослых. 64. Участница шабаша. 65. Зубная заплатка. 67. Адрес пугала. 68. Безделица, мелочь. 70. Тропический сезонный ветер. 72. Финансовая песня. 76. Бемоль вверх. 77. Обращение в молитве. 78. Физиономия. 79. Беспредельное количество. 80. Корабль Ясона. 81. Подросший холм.

Ответы на кроссворд № 27 (1027) от 5 апреля 2018 г.:

По горизонтали: 3. Мало. 5. Волшебник. 10. Лото. 15. Логика. 18. Чертеж. 19. Бочка. 20. Юниор. 21. Весы. 22. Главком. 26. Боль. 27. Сервант. 28. Дневник. 29. Ганс. 31. Змеевик. 32. Крах. 34. Аксакал. 36. Слагаемое. 37. Концерт. 41. Сбор. 43. Ссуда. 44. Ртуть. 45. Лифт. 47. Бронхи. 48. Разряд. 51. Хлор. 52. Майка. 53. Холод. 54. Ряса. 56. Никотин. 58. Будильник. 62. Антракт. 66. Трюк. 69. Сметана. 71. Тема. 73. Акробат. 74. Общепит. 75. Идиш. 77. Саксаул. 81. Кума. 82. Устав. 83. Осока. 84. Скерцо. 85. Обедня. 86. Нрав. 87. Стремянка. 88. Лавр.

По вертикали: 1. Монета. 2. Вилы. 3. Матрешка. 4. Любовь. 6. Очаг. 7. Шива. 8. Буек. 9. Изюм. 11. Отрава. 12. Очевидец. 13. Сруб. 14. Сеялка. 16. Ученик. 17. Пионер. 23. Ломка. 24. Вчера. 25. Опиум. 29. Голос. 30. Сакура. 32. Король. 33. Хохот. 35. Космонавт. 38. Натюрморт. 39. Капитал. 40. Прореха. 42. Бокал. 46. Фокус. 49. Прииск. 50. Крокет. 51. Хобот. 55. Астра. 57. Одеколон. 59. Дамка. 60. Лотос. 61. Нанду. 63. Радиатор. 64. Пуанты. 65. Шаблон. 67. Редька. 68. Конура. 70. Декада. 72. Момент. 76. Шарж. 77. Сват. 78. Каре. 79. Азия. 80. Лоск. 81. Клеш.

ОБЪЯВЛЕНИЯ

КВАРТИРЫ:
3-КОМНАТНЫЕ:
*(5) В. Салда, ул. К. Маркса, 19, светлая, тёплая, балкон застеклён. Кухня, ванная, туалет выложены плиткой // 8-904-989-27-19, 8-953-051-27-72
*(8) ул. Строителей, 52, 4-й эт, цена 1 300 тыс. руб. // 8-982-647-60-89
*** ул. Ломоносова, 19, 4-й эт., цена 1 450 000 руб. // 8-909-028-28-28
*(9) ул. Строителей, 40, 4-й эт., пл. 50 кв.м, солнечная, тёплая, удобное месторасположение, без ремонта, цена 1 550 000 руб., торг // 8-909-031-37-51 (после 17:00) Татьяна
* ул. Строителей, 44, 1-й эт., общ. пл. 51 кв.м // 8-922-223-16-98
*** ул. Р. Молодёжи, 137-1, пл. 66 кв.м, стеклопакеты, светлая, очень тёплая, имеются туалет, горячая и холодная вода, возле окон небольшой участок, цена договорная // 8-909-029-28-60 (Андрей)
* дом СМЗ, улучшенной планировки // 8-904-985-71-39

2-КОМНАТНЫЕ:
* **срочно! Ул. Ломоносова, 17, 5-й эт. // 8-909-706-62-93**
**** 1-й этаж, ремонт сделан // 8-909-705-92-18
* (5) ул. Ломоносова, 40, 4-й эт. // 8-909-028-25-95
*(6) ул. Уральская, 2, дом СМЗ, 5/5, с балконом, общ. пл. 44,9 кв.м, очень тёплая, санузел раздельный, можно мат. капитал // 8-909-022-63-51
*(4) ул. Уральская, 8-68, пл. 42,9 кв.м, 1-й эт., цена 1200 тыс. руб. // 8-919-373-20-77
** ул. Строителей, в 2-этажном доме, косметический ремонт, цена 900 тыс. руб. // 8-952-139-96-28
* ул. Уральская, 15, 5-й эт. // 8-963-032-07-74

1-КОМНАТНЫЕ:
*(5) ул. Ломоносова, 60, пл. 34 кв.м, 4-й эт., балкон застеклён, сделан космет. ремонт, замена стояков и сантех. разводки, есть водонагреватель, отличный вид из окна, торг уместен // 8-950-650-76-10
*(4) ул. Ломоносова, 25, 1-й эт., общ. пл. 33,7 кв.м, комната 19 кв.м, пластиковые окна, отопление – полипропилен, евробатареи, двухтарифный электросчётчик, в прихожей встроенный шкаф-купе, новая входная дверь, в ванной электроводонагреватель, окна находятся высоко, подвал сухой, в секции три квартиры, рассмотрю оплату мат.капит. // 8-906-859-03-60
* ул. Ломоносова, 52, 3/3, пл. 32 кв.м, цена 780 тыс. руб., продажа квартиры по причине переезда, начат ремонт, натяжные потолки в коридоре, кухне и прихожей. Установлены межкомнатные двери и арки, установлен кондиционер // 8-904-544-92-79 (Наталья)
*(8) Н. Салда, ул. Ленина, 59, рассмотрим ипотеку, мат. капитал // 8-963-854-92-87
* СМЗ, 5-й эт., или сдам с последующим выкупом, можно с мат. капиталом или ипотекой // 8-909-027-07-90
* Н. Салда, ул. Ломоносова, 11, пл. 36,3 кв.м, раздельный санузел, внутренняя отделка, пласт. окна, водонагреватель, плита газовая, рядом детский сад, 2 школы, супермаркеты, адекватные соседи, в подъезде чисто, один собственник, квартира находится в собственности более 15 лет, прямая продажа, цена 900 тыс. руб. // 8-922-022-02-07 (Елена)

МАЛОСЕМЕЙКИ:
*(5) ул. Ломоносова, 25, 1-й эт, тёплая, пл. 22 кв.м // 8-922-178-93-32, 8-909-031-76-00
*(8) Н. Салда, ул. Ломоносова, 27, 5-й этаж, балкон, окна во двор // 8-903-078-52-48

КОМНАТЫ:
*(5) ул. Ломоносова, 40, 2-й эт., тёплая, пл. 17,3 кв.м, возможен мат. капитал // 8-905-806-01-61
** две комнаты в коммуналке // 8-909-031-76-14
** Н. Салда, ул. Фрунзе, 137 а, 2-й эт., цена 350 тыс. руб., торг, в комнате горячая и холодная вода, есть пластиковые окна, возможна продажа за матер. капитал // 8-909-705-47-20
** жилое помещение, по ул. Строителей, 44, 2 комнаты, 4-й эт. // 8-965-527-62-26
* ул. Уральская, 6, 2-й эт., стеклопакеты, сейф-дверь, недорого // 8-982-672-80-54

ДОМА:
*(5) Н. Салда, ул. Д. Бедного, 42, газ, вода, огород 10 соток, до пруда 200 м // 8-961-763-31-34
*(6) ул. Урицкого, есть стеклопакеты, холодная вода, фундамент, слив, новая крыша, огород 5 соток // 8-966-703-99-24
*(6) Н. Салда, ул. Малютина, есть скважина, отопление печное, большой двор, 3 хлева, баня, огород 6 соток // 8-905-809-75-86
*(4) ул. Советская, 33, газ, 2 хлева, воды нет, 15 соток, пл. 36 кв.м // 8-904-164-49-90
*(8) ул. Пушкина, 107, с газом // 8-909-004-35-36
*(4) Н. Салда, ул. Ленина, 43, новый с мансардой, пл. 186 кв.м, 3 комнаты, кухня, сан.узел, скважина, канализация, тёплые полы, баня, гараж, огород 6 соток, цена 2 млн 400 тыс. руб. // 8-965-503-31-67
*** коттедж в деревне Нелоба, жилая пл. 167 кв.м, в доме две спальни, гостиная, зимний сад, кухня-столовая, прихожая, ванная комната, есть холодная и горячая вода, канализация, паровое отопление, большая веранда, летняя кухня, баня. Земельный участок 26 соток, на участке теплица, беседка, хороший погреб, фруктовый сад, огород, цветник, загон для скота, цена 1600 тыс. руб., всё в собственности, документы готовы // 8-909-031-17-25
*** жилой дом, 2 комнаты, кухня, прихожая, жилая площадь 49,7 кв.м, огород 10 соток, выходит на пруд, рядом проходит газ, колонка возле дома // 8-961-775-27-85
*** ул. 8 Марта, 63, пл. 25 кв.м, в доме вода горячая и холодная, отопление – электрокотёл, скважина, слив, газ проходит под окнами, теплица, баня, огород 12 соток, погреб, возможны ипотека или мат. капитал с доплатой // 8-922-113-62-98
*** Н. Салда, ул. Парижской Коммуны, 63 // 8-904-548-72-78
** срочно! Поселок Шайтанка, есть хлев, баня // 8-963-040-27-05
*(8) **Дом по улице Урицкого. Все вопросы по телефону // 8-961-776-29-26**
*(6) недостроенный, 2 этажа, ул. Фрунзе, 40, 2-й эт. утеплён, обшит гипсокартонном, пробурена в дом вода, земли 8 соток, всё в собственности // 8-966-704-93-78, 8-963-855-02-93
* ½ шлакоблочного коттеджа, жилой, пл. 65 кв.м, рядом с ж/д вокзалом, имеется вода, электроотопление + печное, стеклопакеты, спутниковая антенна, газовая плита с баллоном, сад, огород, баня, 2 гаража, все надворные постройки // 8-912-697-63-99
* ул. Урицкого. Рассмотрю оплату материнским капиталом // 8-963-442-50-53
*(6) срочно! жилой, ул. Фрунзе, 42, имеется баня, крытый двор, 2 теплицы, огород ухоженный, 8 соток, всё в собственности, цена 650 тыс. руб. // 8-966-704-93-78, 8-963-855-02-93
*(6) срочно! Шлакоблочный, в эксплуатации 6 лет, 170 кв.м, 4 большие комнаты, 2 коридора, кочегарка, сауна, гараж, 2 хлева, огород ухоженный, асфальтированные дорожки, имеется видеонаблюдение, перед домом дворик из кирпича, асфальтирован. Напротив городская больница,

ГОСУДАРСТВЕННАЯ СЛУЖБА ЗАНЯТОСТИ
ГКУ «ВЕРХНЕСАЛДИНСКИЙ ЦЗ»

С целью повышения доступности услуг Государственной службы занятости профконсультант ГКУ «Верхнесалдинский ЦЗ» ведёт приём в помещении администрации города Нижняя Салда.

Во время консультации вы сможете получить следующую информацию и услуги:

• Профессиональная ориентация (беседа, тестирование при помощи автоматизированной психодиагностической системы «Профконсультант-ЦЗН», «Выпускник-1»).

• Информирование о рынке труда. Что необходимо для постановки на учёт в Центр занятости населения. Услуги Центра занятости населения.

• Наличие вакансий, имеющихся в Центре занятости на текущую дату.

Обратившимся за консультацией при себе иметь паспорт.

Приём осуществляется в здании администрации города по адресу: г. Нижняя Салда, ул. Фрунзе, 2, каб. № 8, еженедельно по пятницам с 14:00. до 16:00.

Предварительная запись по телефону: 8 (34345) 5-55-96.

• **ПИЛОМАТЕРИАЛЫ** (обрезной/необрезной)
• **ЗАБОРНАЯ ДОСКА**, прожилина для забора
• **ДРОВА** (чурками/колотые/6-метровые)
• **КИРПИЧ** (строительный/печной)
• **СЕНО В РУЛОНАХ**

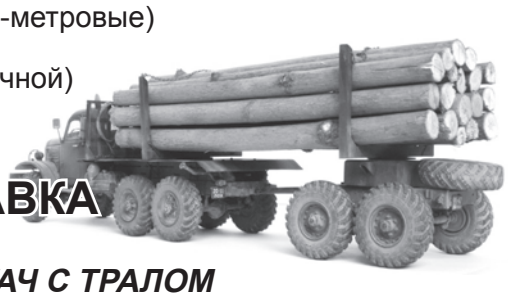

ВОЗМОЖНА ДОСТАВКА
УСЛУГИ ДЛЯ ГРУЗОПЕРЕВОЗОК:
ЛЕСОВОЗ,САМОСВАЛ, ТЯГАЧ С ТРАЛОМ
8-963-852-09-40/8-950-658-14-39

СЕРВИСНЫЙ ЦЕНТР
предлагает следующие услуги:
• Ремонт бытовой техники (холодильники, стиральные и посудомоечные машины, водонагреватели и др.);
• Ремонт компьютерной и офисной техники;
• Ремонт малой бытовой техники (микроволновые печи, кухонные комбайны, мясорубки и прочее);
• Запчасти и расходные материалы к вашей технике в наличии и под заказ;
• Вывоз вашей старой техники;
• Ремонт бытовой техники на дому

Диагностика входит в стоимость работ! Вызов мастера на дом, доставка вашей техники в сервис и обратно, консультация по ремонтным работам.

Адрес: г. В. Салда, ул. Воронова, 8, тел.: 8 (34345) 47-770, 8-902-441-24-55
г. Н. Салда, ул. Строителей, 29, 2 этаж, тел.: 8-909-026-58-21; Сайт: ас-мастер.рф; as-master.ru

Ателье АТЛАС
• **ПОШИВ и РЕМОНТ одежды**
• **ПРОКАТ школьной формы советского образца**
• **РЕСТАВРАЦИЯ подушек**

тел.: **8-909-030-32-49** ГРАФИК РАБОТЫ: пн-сб – с 10:00 до 19:00
г. Н. Салда, ул. Строителей, 29; г. В. Салда, ул. Воронова, 8
Реклама

ОБЪЯВЛЕНИЯ

остановка, магазин // 8-966-704-93-78, 8-963-855-02-93

УЧАСТКИ:

*** зем. участок (садовый) у Кедровой рощи, с домиком, земля ухожена, цена 150 тыс. руб., собственник // 8-961-766-91-68

*(12) ул. Трофима Евсеева, 33, пл. 8,4 сотки, земля в собственности // 8-904-162-04-36, 8-904-386-29-25

*(5) к/с Романовка, с кустами по периметру, пл. 4 сотки, или сдам // 8-906-857-02-96

* к/с СМЗ № 1, имеется кирпичный домик, баня, 2 новые теплицы из поликарбоната, участок ухожен, цена договорная // 8-996-173-00-38

** зем. участок, 15 соток, имеется скважина, выгребная яма, погреб, теплица поликарбонат 8х3, плодовые деревья, кустарники, эл. энергия 220 и 380 вольт // 8-962-317-99-29

*(4) под ИЖС, Н. Салда, ул. Фрунзе, напротив аптеки «Вита», цена 350 тыс. руб. // 8-903-082-90-56

*** под строительство, ул. П. Морозова, 19, можно за мат. капитал // 8-922-199-11-57

** в к/с «Романовка», 5,5 соток, имеется дом с верандой, баня, теплица из поликарбоната на фундаменте, все посадки, цена договорная // 8-903-087-23-64

*(4) ул. Кедровая, 26, цена 300 тыс. руб. // 8-906-810-90-66

*(9) зем. участок с недостроенным 2-этажным домом, все документы в наличии, первый этаж жилой, 380 V, газ, скважина, автономное отопление – котёл длительного горения Траян 20, залит антифриз, 2 больших гаража, цена 1 млн 500 тыс. руб. // 8-963-049-99-90

*** сад № 9, В. Салда, на Мысу или меняю на другой сад. Дом кирпичный, пл. 20 кв.м, огород 6 соток, документы готовы // 8-922-113-62-98

*** земельный участок, 8 соток, с домом под снос, земля запущена, перед домом большая поляна, у дома вода, газ, солнечная сторона, красивое место под новый дом // 8-965-531-58-30

*(4) приватизированный участок, 10 соток, рядом с маг. «Райпо», для застройки или под дачу // 8-961-776-80-66

** сад на Шамаринских дачах, цена 60 тыс. руб. // 8-950-200-05-90

* земельный участок под ИЖС по ул. Урицкого, общ. площадь 735 кв.м, земля в собственности // 8-909-022-83-65

* по ул. Пушкина, 7 соток, с нежилым домом // 8-906-800-83-66

* участок в к/с «Ключики», без домика, есть теплица, посадки, вода // 8-906-859-33-97

*** Три сада «СМЗ-4», Шамаринские дачи, с саженцами, теплицами, с баней и без бани, цена в зависимости от строений // 8-982-650-22-92

ГАРАЖИ:

* за цехом № 29, цена договорная // 8-909-705-76-84

*на Кривуше, шлакоблочный, 7х4 м, погреб, смотровая яма, выложено кирпичом, пол в гараже бетонирован, ворота – металл, крыша – шифер волновой // 8-961-763-49-01

*(5) металлический, разборный, 5х5х2 м // 8-905-804-32-68

** погребной бокс, пл. 25,4 кв.м, за с/к «Вымпел», г. Н.Салда, цена договорная // 8-906-855-42-75

** гараж с погребом, солнечная сторона, в р-не столовой «Восточная» // 8-950-192-55-37, 8-950-192-33-67

АВТОТРАНСПОРТ, ЗАПЧАСТИ:

**** «ВАЗ-2114», 2007 г.в., пробег 95 тыс. км, имеется подогрев двигателя, сигнализация, цена 95 тыс. руб., цв. серо-зелёный металлик, состояние хорошее // 8-963-441-98-42

* летнюю резину Nokian Hakkapeliitta, 215/70/R16, б/у 1 сезон, на оригинальных литых дисках Mitsubishi Outlander // 8-961-776-28-17, 8-963-035-16-31

* Нива Шевроле, 2008 г.в., цв. серый // 8-922-223-16-98

* Приора-217030, 2009 г.в., цв. «кварц», 1.6, 16 кл, кондиционер, ЭСП, сигнализация, автозапуск, мр-3, новая зимняя резина на дисках + летняя резина, авто 100% небитое, не крашено, в идеальном состоянии, красивый номер в подарок, цена 209 тыс. руб., торг // 8-961-774-07-17

* Форд Фокус 3, 2012 г.в., цв. тёмно-серый металлик, двигатель 1,6, механика, кондиционер, подогрев зеркал, щёток, сидений, мультируль, авто не битый, не крашен, весь в родной краске, в отл. сост., цена 465 тыс. руб., торг, возможен обмен с вашей доплатой // 8-965-517-85-00

ЖИВОТНЫЕ:

*** быки, от 6 месяцев // 8-906-815-66-36

*(21) бычки, телята, возраст любой, возможна доставка // 8-904-984-00-33

** поросята, родились 27.12.2017 г. // 8-932-601-55-80

** цыплята, утята, гусята, куры-несушки // 8-963-442-50-52

*(5) домашняя птица: бройлеры (КОББ-500, цветные, голошейные), индюшата (тяжёлый кросс), утята, гусята, перепела, Н. Салда, ул. Фрунзе, 58 // 8-992-340-37-24, 8-932-124-79-62, 8-922-220-66-71

*(12) поросята, порода «Ландрас», большая белая, возраст от 1 месяца и старше, цена месячного поросенка 3 тыс. руб. Баранина и свинина (мясо), цена 350 руб./кг (можно живым весом), а также в продаже индоутята, гусята, цыплята (принимаются заявки на месячных) // 8-922-023-88-08, 8-922-125-69-63

*(4) щенки западно-сибирской лайки, родились 6 февраля // 8-909-013-53-30

** кролики // 8-912-677-69-35

* **щенки Чихуахуа от породистых родителей, будут очень маленькими // 8-904-170-03-20**

* козлята, 2,5 месяца // 8-909-028-91-00

** поросята, 4,5 месяцев, порода «Ландрас», крупные // 8-909-016-88-12

** куры несушки, молодки, цыплята // 8-961-762-07-08

* поросята, 3,5 месяца // 8-912-251-32-37

*(8) бычки, телята, любой возраст. Доставка // 8-904-984-00-33

РАЗНОЕ:

*** навоз // 8-906-815-66-36

*** моющий пылесос с аквафильтром // 8-906-856-05-78

*(5) навоз коровий, домашний, возможно доставка // 8-961-766-75-04, 8-904-170-76-23

*(8) сено в рулонах, доставка // 8-904-984-00-33

*** опил, торф, перегной, песок, отсев, щебень, керамзит, пушонка, навоз, удобрения минеральные. Доставка в мешках и самосвалом // 8-961-766-91-68

*** навоз // 8-909-010-03-45

* кровать, 2х150х30; ортопедический матрац; тумба 40х43х56; стенка цвета «орех», 6 секций, 6х2,2; электроводонагреватель «Термекс», 50 л, 1200 Вт // 8-961-763-49-01

*** бытовка утеплённая, цена 39 тыс. руб. // 8-961-766-91-68

*** навоз // 8-962-312-44-48

** радар-детектор, новый, на гарантии, цена 3 тыс. руб., купили в маг. за 4 тыс. 500 руб. // 8-922-132-32-06

**** в связи с отъездом: бак из нержавейки, 3 тыс. руб.; телевизор LG, 4 тыс. руб.; кровать из дерева с матрацем, 4 тыс. руб.; металлический верстак, 4 тыс. руб., новый монитор «Самсунг», 4 тыс. руб. // 8-909-028-55-98

КРЕДИТЫ ПЕНСИОНЕРАМ от 12 % годовых
Срок кредитования до 7 лет

до 500 000 руб.
от 12 % годовых
Срок кредитования до 7 лет
8 (343) 288-54-29
ООО «Оптимальный вариант»
ОГРН 1169658061231
Подробнее на сайте: kred96.ru

ПРОДАЖА металлопроката
ПРОИЗВОДСТВЕННОЕ ОБЪЕДИНЕНИЕ «УРАЛВТОРМЕТ»
• НИЗКИЕ ЦЕНЫ
• ДОСТАВКА
• РЕЗКА ПО ВАШИМ РАЗМЕРАМ
В наличии:
• трубы
• профильная труба
• уголок
• швеллер
• листовое железо
• арматура
и многое другое
8-950-205-50-78
г. Верхняя Салда, Северный посёлок (ориентир: школа Милиции и сауна «Турецкий берег»)

БЕСПЛАТНАЯ ЮРИДИЧЕСКАЯ ПОМОЩЬ

Государственное казённое учреждение «Государственное юридическое бюро по Свердловской области» оказывает бесплатную юридическую помощь определённым категориям граждан.

Порядок и форма обращения за бесплатной юридической помощью разъяснены в постановлении администрации городского округа Нижняя Салда от 27.10.2016 № 966 «Об утверждении Порядка работы с гражданами в администрации городского округа Нижняя Салда при обращении за получением бесплатной юридической помощи от ГКУ «Государственное юридической бюро по Свердловской области» (размещено на официальном сайте администрации городского округа Нижняя Салда в разделе «Нормотворчество» – вкладка «Постановления администрации»).

По возникающим вопросам о предоставлении бесплатной юридической помощи обращаться по тел.: 8 (34345) 3-23-70, 3-25-59.

Ответственный – Ольга Александровна Горнева.

СООБЩИ О ФАКТАХ КОРРУПЦИИ!

НОМЕР «ТЕЛЕФОНА ДОВЕРИЯ» ГОРОДСКОГО ОКРУГА НИЖНЯЯ САЛДА: 3-30-01

Порядок работы «телефона доверия»:

«Телефон доверия» функционирует круглосуточно в автоматическом режиме и оснащён системой записи поступающих сообщений (функция «автоответчик»).

Конфиденциальность обращения гарантируется.

Рассмотрение обращений граждан осуществляется в соответствии с Федеральным законом от 02 мая 2006 года № 59-ФЗ «О порядке рассмотрения обращений граждан Российской Федерации»

Обращаем внимание на то, что статьёй 306 Уголовного кодекса Российской Федерации предусмотрена уголовная ответственность за заведомо ложный донос о совершении преступления.

БАЛКОНЫ – от 10 000 р.
АВТОМАТИЧЕСКИЕ ГАРАЖНЫЕ ВОРОТА – от 26 000 р.
ОКНО от 3 000 р.

ОКНА ВЕКА
жалюзи вертикальные, горизонтальные, рулонные
Ремонт окон, замена уплотнителей
• САЙДИНГ ВИНИЛОВЫЙ
• МЕТАЛЛОСАЙДИНГ
• БЛОКХАУС
• МЕТАЛЛОЧЕРЕПИЦА
• ГИБКАЯ ЧЕРЕПИЦА
• ПРОФЛИСТ ЦВЕТНОЙ, ОЦИНКОВАННЫЙ
• РОЛЬСТАВНИ
• ПЕРЕГОРОДКИ
СЕЙФ-ДВЕРИ
МЕЖКОМНАТНЫЕ ДВЕРИ
НАТЯЖНЫЕ ПОТОЛКИ
АРТ-печать, звёздное небо
Системы водостока, утеплители, пароизоляция
г. Н. Салда, ТЦ «АРАКС», ул. Ломоносова, 10,
тел.: 8-963-031-39-71
тел.: 8-965-512-99-94
пенсионерам – СКИДКА 5 %

Монтаж систем отопления, оборудование скважин, все виды сантехнических работ.
г. Нижняя Салда, ул. Ломоносова, 17, тел.: 8-922-180-91-10
РЕМОНТ БЫТОВОЙ ТЕХНИКИ

стиральных машин, холодильников, микроволновых печей

ОБЪЯВЛЕНИЯ

*(5) **пчёлы среднерусские (пакеты), ульи, медогонка, вощина // 8-902-260-11-84**
*** конский навоз // 8-908-913-75-99
*(4) **молоко коровье // 8-909-705-24-12**
*(7) **навоз в мешках, цена 100 руб. за мешок, валом 1 тонна – 800 руб. // 8-904-174-19-09**
*** навоз // 8-922-205-52-92
*(9) циркулярка с фуганком, 380 V; фрезерный станок, 380 V; токарный станок по дереву, 380 V; стабилизатор 10 кВт // 8-963-049-99-90
* коляску «зима-лето» в отличном состоянии. Цена 6 тыс. руб. // 8-953-008-71-23
*** клюква 180 руб./л; мёд, разнотравье, 400 руб./кг; донник 600 руб./кг; белая акация 700 руб./кг; рыба: щука 150 руб./кг с/м, сырок 240 руб./кг, с/м, налим 170 руб./кг, с/м; рыба горячего копчения: сырок 300 руб./кг, сырок 250 руб./кг; картофель 300 руб./ведро // 8-904-981-54-47, 8-950-648-22-60

КУПЛЮ:
* ваше авто в любом состоянии // 8 (343)219-72-27
**** авто. Рассмотрю все варианты // 8-952-733-67-17
*(6) любой металлолом, 6 руб. за 1 кг, сам вывезу // 8-952-133-60-02
*(12) старые монеты, иконы, фарфор и металлические статуэтки, значки СССР, военную атрибутику, самовары и предметы старины // 8-912-693-84-71

СДАМ:
*** малосемейку, Н. Салда, ул. Строителей, 48, 2-й эт. // 8-909-028-26-50
** 1-комн.кв., Н. Салда // 8-909-705-04-60
** две комнаты в коммуналке // 8-909-031-76-14
* малосемейку, ул. Строителей, 46, общ. пл. 30 кв.м, водонагреватель, плита, холодильник, цена за всё 6000 руб. //8-922-227-29-26
** квартиру, СМЗ, 5-й эт. // 8-909-026-72-34
* малосемейку, ул. Строителей, 38, 3-й эт., на длительный срок // 8-909-006-41-49
*** 1-комн.кв., порядочным и платёжеспособным людям без вредных привычек, ул. Уральская, 12, 2-й эт. // 8-952-728-46-13
** 1-комн.кв., СМЗ, на длительный срок // 8-909-026-57-86
** коммерческое помещение, В. Салда, в аренду, пл. 30 кв.м, есть всё // 8-963-045-90-09 (Владимир)
*** 2-комн.кв. в доме СМЗ, 2-й эт., возможно с последующим выкупом // 8-912-695-66-50
* 1-комн.кв., ул. Строителей, 3 // 8-909-000-25-22

УСЛУГИ:
*** строительные и ремонтные работы. Кирпичная кладка; бетонирование; утепление; каркасный тёплый дом; пристрой, бытовка, садовый домик, благоустройство территории. Выполняем работы в соответствии со СНиП // 8-961-766-91-68
*(7) **ремонт стиральных машин и другой бытовой техники. Всегда в наличии расходные материалы. Быстро, качественно, низкие цены. Пенсионерам скидки // 8-992-344-10-11**
*(7) доставка отсева и щебня различный фракций, речная галька и песок, смесь для заливки полов и фундаментов. Доставка от 5 тонн // 8-900-202-84-67
*(7) отсев (горный, шлаковый, строительный), песок (речной, строительный, чёрный, жёлтый), щебень различных фракций, земля, торф, бут, смесь ПЩС. Доставка от 5 тонн, система скидок // 8-912-233-61-13
*(7) щебень, отсев, песок, речная галька, торф, бут, земля, смесь ПЩС. Доставка. Скидки // 8-992-344-10-11
*(6) вспашу мотоблоком, плугом или фрезой // 8-952-133-60-02
*(4) домашний мастер. От забитого гвоздя до небольшого ремонта, включая электрику и сантехнику // 8-932-112-96-85
* скопились не нужные вещи? Звоните – вывезем // 8-904-381-68-90
*** изготовим недорого: банные печи, баки для воды, колоды в баню и другие конструкции из листового железа; железо в наличии// 8-902-502-02-26
*** Пиломатериал (доска, брус), любое сечение. В наличие и под заказ. Доставка // 8-912-628-88-35
** **куплю и вывезу металлический хлам чёрного и цветного лома. Расчёт на месте, дорого // 8-922-216-66-62**
*(9) Выполним любые виды строительных отделочных работ, натяжные потолки, плитка и т.д. Утепление пено-полиуретаном // 8-922-137-35-63
*(17) ремонт бытовой техники, стиральных и посудомоечных машин, холодильников, электроплит и водонагревателей // 8-922-180-91-10
*** мебель по индивидуальным заказам, г. В. Салда, ул. Восточная, 5 (маг. «Юбилейный») // 8-950-654-31-68
*(8) мастер с большим опытом работы по ремонту и отделке квартир выполнит все виды работ с хорошим качеством, поможет в выборе материалов, подсчёте, проконсультирует и доставит материалы на своей машине // 8-912-692-82-70 (Сергей)

ГРУЗОПЕРЕВОЗКИ:
*** «Газель-тент» по городу и области, грузчики, в любое время // 8-908-913-75-99
*(9) грузоперевозки «Газель» + грузчики // 8-922-100-69-65
*** **грузоперевозки «Газель», в любое время, грузчики // 8-963-035-15-83**
*(4) грузоперевозки, «Газель-Тент», 3 м // 8-922-195-81-97
** грузоперевозки: город, область, Россия // 8-967-638-01-01
*(4) грузоперевозки // 8-932-112-96-85
*** Грузоперевозки по области и России, от 1-5 тонн // 8-912-628-88-35
* «Газель»-тент, 3 м, по городу и области. Возможны услуги грузчиков // 8-965-540-22-49, 8-999-562-62-07

ТРЕБУЮТСЯ:
** на постоянную работу требуется водитель. Оплата и условия работы при собеседовании. Обращаться в рабочие дни с 12:00 до 17:00 // 8-922-603-79-77
*** в кафе «Пицца Хаус» требуются повара // 8-966-706-07-66
** срочно! В продовольственный магазин г. Н. Салда, требуется продавец, зарплата от 18 тыс. руб. // 8-950-641-14-00
* офис-менеджер, кредитный эксперт. Обучение, зарплата достойная // 8-908-636-45-63

В ДОБРЫЕ РУКИ:
*** отдам в добрые руки щенка, мальчик, от умной дворовой собаки, хороший охранник в свой дом, возраст 4 мес. // 8-963-035-33-98
* отдадим красивых котят, сиамский, дымчатый, трёхшёрстный, возраст 2 мес. // 8-967-858-96-83

В г. В. Салда на постоянную работу ТРЕБУЮТСЯ УБОРЩИЦЫ на полный рабочий день. 8-963-272-05-34
Реклама

В СЕТЬ ПРОДУКТОВЫХ МАГАЗИНОВ ТРЕБУЮТСЯ УБОРЩИЦЫ (ДВЕ УБОРКИ В ДЕНЬ, 2/2) И ДВОРНИКИ (УТРЕННЯЯ ЗАНЯТОСТЬ, ЕЖЕДНЕВНО). 8-963-272-05-34
Реклама

ВЕРХНЕСАЛДИНСКИЙ ЦЕНТР ЗАНЯТОСТИ ПРИГЛАШАЕТ ВСЕХ ЖЕЛАЮЩИХ ПРИНЯТЬ УЧАСТИЕ В РАБОТЕ ЯРМАРКИ ВАКАНСИЙ ПРЕДПРИЯТИЙ ОТРАСЛИ «ПИЩЕВАЯ ПРОМЫШЛЕННОСТЬ»

Мероприятие состоится 19 апреля 2018 года с 10:00 до 12:00 по адресу: г. Верхняя Салда, ул. Пролетарская, 2, ГКУ «Верхнесалдинский ЦЗ».

В программе ярмарки вакансий:
– встреча с кадровыми службами предприятий;
– банк вакансий;
– знакомство с возможностями Портала «Работа в России»;
– проведение по желанию граждан экспресс-диагностики их профессиональных склонностей, способностей и интересов в форме тестирования.

За дополнительной информацией обращаться по адресу: г. Верхняя Салда, ул. Пролетарская, 2, телефон 8 (34345) 5-72-91.

ОБЪЯВЛЕНИЕ

ГКУ «Верхнесалдинский центр занятости» совместно с ПАО «Корпорация ВСМПО-АВИСМА» объявляет набор на обучение в группы «Прокатчик горячего металла» и «Плавильщик».

Трудоустройство в цеха Корпорации гарантируется по итогам успешного обучения и сдачи экзамена.

Вы можете обратиться по адресу: ГКУ «Верхнесалдинский ЦЗ», ул. Пролетарская, 2, кабинет № 8. Телефон: 8 (34345) 5-55-96.

Реклама

ЩЕБЕНЬ, ПЕСОК, ОТСЕВ ВАЛОМ – В МЕШКАХ ОТ 10 ТОНН + КЕРАМЗИТ (В МЕШКАХ) 8-902-441-24-26

ПРОДАЖА ЗАПЧАСТЕЙ ДЛЯ АВТО ГАЗ, УАЗ, ВОЛГА, ЗИЛ, ВАЗ БОЛЬШОЙ ВЫБОР! +7-929-224-76-74 (Алексей), +7-906-811-10-86 (Иван)
Реклама

ДЕНЬГИ от 10 до 100 тыс. ИП – до 200 тыс. 8-950-201-42-50

ПУШОНКА ул. Ломоносова, 40 8-919-373-20-77

КАЧЕСТВЕННЫЙ РЕМОНТ СТИРАЛЬНЫХ МАШИН НА ДОМУ 8-992-344-10-11
Реклама

КУПЛЮ ВАШЕ АВТО В ЛЮБОМ ТЕХНИЧЕСКОМ СОСТОЯНИИ 8-963-444-44-43, 8-929-219-79-00
Реклама

ООО «АРТЕЛЬ СТРОИТЕЛЕЙ» ВЕСЬ СПЕКТР СТРОИТЕЛЬНЫХ РАБОТ: ЗАЛИВКА ФУНДАМЕНТА, ВНУТРЕННЯЯ ОТДЕЛКА, САНТЕХНИЧЕСКИЕ РАБОТЫ, РЕМОНТ, МОНТАЖ КРОВЕЛЬНЫХ РАБОТ, ПЕРЕПЛАНИРОВКА, ДЕМОНТАЖ, ВЫВОЗ МУСОРА, ОКНА ПВХ, БАЛКОНЫ, ЛОДЖИИ, ФАСАД, ЗАБОР, НАТЯЖНЫЕ ПОТОЛКИ 8-909-002-90-43
Реклама

ООО «Стройсервис» Шлакоблок, керамзитоблок, отсев, шлак, цемент, песок, облицовочный камень, щебень разных фракций, элементы благоустройства, стеклопластиковая арматура 8 (34345) 3-33-00, 8-909-029-82-65
Реклама

БУРЕНИЕ СКВАЖИН НА ВОДУ ПОД КЛЮЧ 8-922-106-59-25 8-982-638-85-91 САЙТ: бурвод-нт.рф
Реклама

ПРОДАМ СРУБЫ БАНЬ, ДВЕРИ, ОКНА, ПИЛОМАТЕРИАЛ. 8-965-510-61-21, 8-950-191-41-58
Реклама

СРУБЫ БАНЬ от 17 000 руб. 8-922-219-73-30 8-912-659-27-00
Реклама

ДРОВА доставка а/м ГАЗель, Урал НАВОЗ коровий, конский 8-952-733-67-17
Реклама

Ведущая рубрики Оксана ТОЛМАЧЁВА

В ГОРОДЕ N

ЛОМОНОСОВ НЕ ВРЁТ

«Ни едино художество, ни едино ремесло простое употребление металлов миновать не может» – говаривал Михайло Ломоносов и ведь ни словом не обманул! Не миновал металл и ремесла воровского, не очень, может, художественного, но финансово стабильного.

С наступлением тёплого времени года участились кражи металлических изделий.

Так, 7 апреля в дежурную часть поступило сообщение, что двое неизвестных пытались похитить металлические листы с крыши детского сада по улице Карла Либкнехта. Злоумышленники задержаны. Покусились на святое – детский сад. Товарищи, ни стыда, ни совести! Красть, в принципе, плохо, но красть у детей – отвратительно вдвойне.

В тот же день поступило сообщение о хищении из бани частного дома по улице Южная двух металлических баков. Тут всё прозаичнее, но не менее обидно так-то. Хозяйка пояснила, что кража могла быть совершена в течение недели, поскольку в баню она не заходила с 31 марта.

В ходе оперативно-розыскных мероприятий сотрудники полиции установили похитителей. Ими оказались двое ранее несудимых салдинца, которые утащили баки отнюдь не для помывки своих вороватых тел, а с целью сдать их и получить денежку. Теперь и не помытые, и без денег, и со смутными перспективами на будущее.

Сотрудники полиции просят салдинцев быть бдительными и, по возможности, убирать металлические изделия из зоны свободного доступа для всяких немытых аморальных элементов.

ВСЁ ХОРОШО, ПРЕКРАСНАЯ МАРКИЗА

Всё хорошо, кроме того, что сгорела машина и «ушёл» телевизор. И дальше песня заканчивается, а начинается удивительная история, достойная экранизации.

8 апреля, в 00:40, в дежурную часть полиции поступило сообщение о пропаже телевизора в одной из квартир в посёлке Басьяновский. Вроде бы, ничего сверхъестественного, однако подробности исчезновения начинаются намного раньше!

Около полуночи произошло возгорание автомобиля, припаркованного у дома. Узнав об этом, владелица машины выбежала на улицу. Нетерпеливый читатель возмутится, дескать, а телевизор тут причём? Так в том-то и интрига! В это тёмное время мимо проходил знакомый дамы, который, увидев пожар, решил сообщить об этом женщине. Во как. А теперь вторая часть Марлезонского балета.

Мужчина не бросился тушить авто, а открыл дверь, которую женщина в спешке не закрыла, и начал звать хозяйку. Ну вот не встретились они на ночных басьяновских просторах. Когда понял, что дамы дома нет, решил уйти, прихватив с собой телевизор стоимостью 25 тысяч рублей. Видимо, за моральные страдания от желания помочь.

Вернувшись домой, женщина обнаружила, ко всему прочему, ещё и пропажу ценного объекта и позвонила в полицию. Полицейские по горячим следам установили личность злоумышленника – им оказался знакомый дамы, 20-летний молодой человек.

Возбуждено уголовное дело по части 2 статьи 158 УК Российской Федерации («Кража»).

И смешно, и грустно, и диву даёшься: что движет некоторыми людьми при совершении преступных действий?..

БЕЗ СОВЕСТИ И ЧЕСТИ

Ограбить средь бела дня человека – мерзко, но вдвойне отвратительно, если жертва не может оказать должного сопротивления.

Так, 2 апреля, в дневное время, в Нижней Салде два ранее судимых рецидивиста напали на мужчину, имеющего проблемы со здоровьем.

Было установлено, что злоумышленники следили за передвижениями своей жертвы, и когда мужчина оказался в безлюдном месте, сбили его с ног, забрали сотовый телефон и деньги в сумме 250 рублей. И вот как вам это? Напасть из-за такой суммы?!

Подозреваемые задержаны, возбуждено уголовное дело по части 2 статьи 161 УК РФ («Грабёж»). Злоумышленникам грозит до 7 лет лишения свободы. И стоили 250 рублей и скромный телефон того, чтобы вычёркивать из своей жизни столько лет? Теперь у парочки будет время поразмышлять о неправедности своих поступков.

14 апреля будет 5 лет,
как не стало любимой мамочки
Надежды Петровны
АНТОНОВОЙ.
Всех, кто знал и помнит её,
прошу помянуть добрым словом.

Сейчас я всё бы отдала
Лишь за улыбку твою, мама…
Ты в жизни для меня была,
Как лучик света тёплый самый…
Ты сердце верное своё
Всё без остатка отдавала,
На плечи хрупкие свои
Груз непосильный принимала.
А пролетела жизнь, как миг,
И всё осталось за плечами,
Лишь память светлая живёт
О самой лучшей в мире маме…

Дочка Даша

ОТ НАС УШЛИ:

Хузин Д.М., 1971 г.р.,
Воронина Г.А., 1941 г.р.,
Черников И.В., 1984 г.р.,
Гудин А.К., 1951 г.р.,
Соколова А.В., 1926 г.р.,
Вахромеева В.А., 1941 г.р.,
Волкова Л.Е., 1947 г.р.

Весь товар сертифицирован. ВЫСОКОЕ КАЧЕСТВО тел.: +7-922-222-11-47

Текстиль плюс

Большое поступление тканей!

- Бязь (ширина 1,5 м) – 110 руб.
- Бязь (ширина 2,2 м) – от 130 до 170 руб.
- Поплин (ширина 2,2 м) – 175 руб.

БОЛЬШОЙ ВЫБОР РАСЦВЕТОК

МЫ ЖДЁМ ВАС!

г. В. Салда, ул. Спортивная, 1, ТЦ «Ньюпорт», павильон № 24

Реклама

ТЕПЛИЦЫ

ОЦИНКОВАННЫЕ, КРАШЕННЫЕ

4х3х2.1
6х3х2.1
8х3х2.1
2х4х2.1

Поликарбонат
Кронос
огуречник

WWW.ТЕПЛИЧНИК96.РФ

ТЕЛ: 8-902-262-23-37, 8-912-238-95-17

Реклама

КРОВЕЛЬНЫЕ И ФАСАДНЫЕ МАТЕРИАЛЫ

www.твоякровля.рф
ТвояКровля – все для кровли

акции каждый день!!

Металл Профиль – группа компаний

В НАЛИЧИЕ НА СКЛАДЕ В Н. ТАГИЛЕ!

металлочерепица от 284 р.
профнастил от 199 р.
сайдинг ПВХ от 147 р.
ондулин от 208 р.

ЗАБОР | КРОВЛЯ
САЙДИНГ | ЧЕРЕПИЦА
ОНДУЛИН | ПРОФНАСТИЛ

8 (3435) 21-74-55
8 (922) 600-14-55

офис: Нижний Тагил, Газетная, д.77А, оф. 113

Реклама

ИП Некрасов
Обращаться на аэродром

ДРОВА КОЛОТЫЕ

Доставка «ГАЗЕЛЬ», «КАМАЗ»
Дрова смешанных пород – «ЛЕСОВОЗ» 6 м
ЛЮБОЙ ПИЛОМАТЕРИАЛ
Гарантия качества.
Доставка в любое для вас время

Тел.: 8-922-184-19-47, 8-912-635-19-76

Реклама

19 апреля в ГДК с 10:00 до 18:00

выставка-продажа Вятского мёда

пчеловод Соболев

Мёд липовый, гречишный, цветочный, а также продукция пчеловодства: мёд в сотах, прополис, пыльца, воск, зелёный чай в ассортименте

МАСЛО ПОДСОЛНЕЧНОЕ ДЕРЕВЕНСКОЕ – 190 руб./литр

Реклама

17 апреля ДК им. Ленина с 09:00 до 18:30

СОСТОИТСЯ ГРАНДИОЗНАЯ ЯРМАРКА-РАСПРОДАЖА

«КОНФИСКАТ»

- носки – от 10 руб.
- нижнее бельё, майки, трусы, плавки – от 50 руб.
- детский трикотаж в ассортименте– от 30 руб.
- сорочки, трико, спортивные штаны – от 150 руб.
- футболки, тельняшки, тапочки, шапки – от 100 руб.
- камуфляж, свитера, толстовки, термо-бельё – от 400 руб.
- полотенца, салфетки, скатерти – от 50 руб.
- халаты, туники, сарафаны – от 200 руб.
- рубашки, водолазки, жилетки – от 300 руб.
- подштанники, кальсоны, пояса – от 500 руб.

РАЗМЕРЫ от 42 до 72

Внимание !!! «Вятская ярмарка»

14 Апреля с 10:00 до 18:00 ДК им. Ленина

В АССОРТИМЕНТЕ

Футболки – от 100 руб.
Сорочки – от 100 руб.
Джинсы – от 800 руб.
Постельное бельё – от 350 руб.
Халаты – от 250 руб.
Носки – 10 пар 200 руб.
Обувь – от 250 руб.
Обувь зим – от 700 руб.
Кофты – от 500 руб.
Колготки – от 100 руб.
Курточки зим – от 1500 руб.
Трико – от 150 руб.
Штаны спорт – от 500 руб.
Туники – от 250 руб.
Майки детские – от 50 руб.
Ползунки 2 шт 150 руб.
Шапки дет 100 руб.
Дет толстовки – от 200 руб.
Футболки дет – от 100 руб.
Пледы – от 400 руб.
Брюки теплые – от 250 руб.
Бюстгальтер – от 150 руб.
Трусы – от 50 руб.
Термоноски 5 пар 200 руб.
Толстовки м/ж 450 руб.
Термо бельё – от 500 руб.

г. Котельнич

Лиц ЛО-47-01-001441 от 17.05.2016

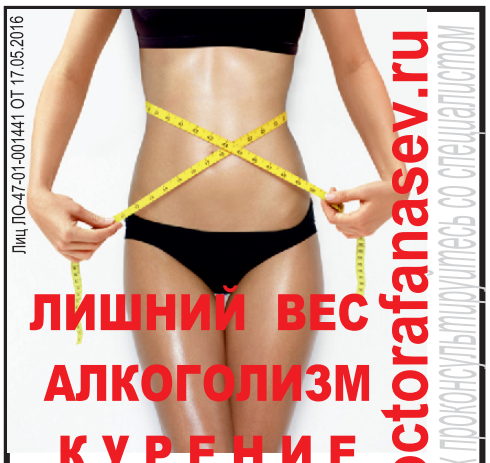

ЛИШНИЙ ВЕС
АЛКОГОЛИЗМ
КУРЕНИЕ

Собственная методика доктора Афанасьева

Приём в В.Салде 22 апреля

Запись: 8-9122050895

doctorafanasev.ru

Обязательно проконсультируйтесь со специалистом

ВЯТСКИЕ ЗОРИ

- наволочки – 50 руб.
- простыня – 100 руб.
- пододеяльник – 200 руб.
- постельное бельё – 250 руб.
- подушки, одеяла, покрывала, пледы – от 300 руб.
- обувь (муж., жен.), зима – от 400 руб.
- куртки (муж., жен. – кожа), ветровки, пуховики – от 900 руб.

Мы ждём вас!

ИП Халилов Х.А.

ПЕНСИОНЕРАМ, УЧИТЕЛЯМ, МЕДИКАМ – ПОДАРКИ!

МЕТЕЛЛАНА

Продажа Кировской ОБУВИ из натуральной кожи

12 апреля г. Н. Салда, ДК им. Ленина с 10:00 до 18:00

17 апреля пос. Свободный, ДК «Свободный»

С РАСШИРЕННОЙ КОЛОДКОЙ

коллекция зима-весна
качество – фабричное

СЛУХовые АППАРАТЫ

по ценам от 5 000 до 30 000руб. СКИДКИ!!!

Сдай старый аппарат и получи СКИДКУ до 2000 руб.*

РАССРОЧКА до 6 месяцев**. ВЫЗОВ НА ДОМ по т. 8-912-85-25-719

АППАРАТЫ с КОМПЬЮТЕРНОЙ НАСТРОЙКОЙ.

ВНУТРИУШНЫЕ аппараты.

ДК им. Ленина

ул. К. Маркса, 2 (Нижняя Салда)

17 апреля с 10:00 до 11:00

имеются противопоказания, необходима консультация специалиста

*Подробности уточняйте у продавца или по т. 8-912-852-57-19

Св-во № 305184129000010, выд.ИФНС г.Ижевск

**Рассрочку предоставляет ИП Шамгунова С.Р.

ИП Шамгунова С.Р. Товар сертифицирован Реклама

ТЕЛЕФОН РЕКЛАМНОЙ СЛУЖБЫ: 8-909-009-72-72

Учредители: Администрация городского округа Нижняя Салда; Управление делами Губернатора Свердловской области и Правительства Свердловской области

Издатель: ГАУПСО «Редакция газеты «Городской вестник», Адрес: 624740, г. Нижняя Салда, ул. Ломоносова, 25. E-mail: gorodns@mail.ru

Адрес редакции: 624740, г. Нижняя Салда, ул. Ломоносова, 25, тел.: 3-25-23, 3-23-18, 3-19-69
Директор: Ирина Евгеньевна Танкиевская
Главный редактор: Марина Анатольевна Пономарёва
Дизайн и вёрстка: Алиса Семичева
Вёрстка ТВ-программы: Екатерина Постылякова

Отпечатано в ГУП СО «Монетный щебёночный завод» СП «Берёзовская типография, ИНН 6604014737, юридический адрес: 623700, Свердловская область, г. Берёзовский, ул. Красных Героев, 10, Дата выпуска 12.04.2018, заказ № 1090, тираж 2900 экз.

Газета зарегистрирована управлением Федеральной службы по надзору в сфере массовых коммуникаций, связи и охраны культурного наследия по Свердловской области Рег. Номер ПИ № ТУ 66 - 01536 от 28.12.2015 года Подписной индекс издания: 53901

Мнение редакции не всегда совпадает с мнением авторов. За содержание объявлений редакция ответственности не несёт. Цена свободная.
Подписано в печать по графику и фактически 11.04.2018, в 18:00